共和國政要

是書集合歐美非三洲之共和國凡二十有五歷叙各國政體之沿革憲法之改正政權之執掌選舉之規定原原本本粲然大備洵足爲吾國今日之先導定價大洋七角

上海四馬路商務印書館發行

滬軍都督府廣告

日來承熱誠愛國諸志士代籌軍餉請給照會無日無之惟團體既多手續不一自今日始一律停止照給除前已給照會登錄于左以昭衆鑒

中華民軍協濟總會 南洋大學附屬小學 龍門師範附屬小學 旅館公所業董楊欣謀君 麥倫書院 中國醫院 汪思敦君 煤柴炭業董魏德星何元增魏鴻文三君 軍事募捐團方樵苓君 陳文鑑君 國民自助會 廣元徵君 商民求戚勇團聯合會劉保昌君等八人 又女界協贊會 女子軍事團 女子臨時籌募助餉團

時事新報

陽歷正月念五日〇陰歷十二月初七日

西歷一千九百十二年正月念五號禮拜四

THE CHINA TIMES

第一千四百八十二號

今日售洋二張貳分

館設上海山東路(望平街)一百六十二號門牌

電報簡碼六六九〇

電話號碼一七八六

本會籌募員諸君鑒

啓者諸君經募餉款出發已有多日務祈報告本會以便稽核是爲至要

中華民國協濟總會謹白 戌2511

山水篆刻大家汪鷗客潤例

山水 屏條四尺每條八元〇五尺每條十元〇六尺每條十四元〇琴條每條六元〇半紙橫幅同〇六尺以上另議〇堂幅照屏條加倍〇整紙橫幅同〇紈扇三元〇摺扇四元〇手卷每尺四元〇冊頁每開三元一尺以上六元〇泥金金牋帳簽不畫

楷書行楷篆書 屏條四尺每條四元〇五尺每條五元〇六尺每條七元〇八尺每條八元〇琴條每條三元〇半紙橫幅同〇堂幅照屏條加倍〇整紙橫幅同〇七言對聯三元〇八言對聯四元〇紈扇一元〇摺扇二元〇冊頁每開一元半一尺以上三元〇手卷每尺一元〇名片每字一元〇招牌每尺一元〇壽屏墓誌另議〇磨墨費加一成

刻章 石章每字五角極小極大每字一元〇牙章劣石不刻〇潤筆先惠約日取件〇惠件請交時事新報館及各大箋扇莊及靜安寺路吳宇一千七百九十號本宅〇陳伯嚴〇程聽彝〇王子展〇沈子封〇沈子培同啓

朱鼎熙 作楨 炳文 等辯誣

閱來富出現一節甚屬駭異鄙人等同居一族見聞甚確族兄達夫家範甚嚴伊姪女鳳娟姆訓貞靜廉潔于歸後甚爲夫族所欽不料達夫病故其弟之妾朱郭氏究係婦人淺見挾平時不和細故聲稱伊夫故後所有物件均寄在達夫處遂率同婢女私向該處搬取並不關照親族固屬咎無可辭且經族人稟追在案乃何物狂奴胆敢造成種種怪語登入報端任意毀壞是何心哉况朱郭氏搬取物件時達夫之姪女實屬並不預聞何得强爲牽涉更屬不解噫似此胡言亂語原不屑與之申辯祇因事關名譽不得不據實聲明以昭公鑒

上海英商保衆保險公司

本公司創始倫敦備足資本金一百萬磅公積金二百餘萬磅每年所收保費約一百五十萬磅專保人壽火盜等險已歷三十餘年之久各國通商大埠均設分行殷實誠信名譽久著實爲環球各國保險行之冠上海曩歸錦隆經理即譯名勤納火險公司現爲推廣營業起見收回自辦本埠特設總行在上海北京路A字四號總經理南北兩市廠棧行號貨物家私衣服等均可承保外埠仍有分行凡來投保各險倘有不測賠款異常迅速蓋本行自有主權如有貴客惠顧格外誠信相待與本帳房接洽可華經理陳錫辛君石子安君田鴻年君甯波分公司總經理泳周滄君協理王挺齋居也〇電話三千八百三十六號〇東方總大班海人君〇上海大班亞乃爾君〇納卿君杭州分公司經理丁滄夫君書記員張吉生

國民協會開評議員選舉大會廣告

啓者本會擇於本月念八日(陰歷十二月初十日)午後一時在江蘇教育總會開評議員選舉會並提商前次大會未盡事宜敬請來賓及名譽贊成員蒞會演說時凡本會會員務請準時駕臨爲盼此佈

幹事總長溫宗堯啓 戌2513

設建籌餉普利水陸善會功德廣告

中國迷信入腦最深婦女尤甚近年雖世界開通文明漸進而每年春季朝山進香之船啣尾於蘇浙之河帆影相接六月中航海赴普陀者往返如梭可謂盛矣揣其故亦由習慣迷信一時不能改革非有意以有用之金錢作無謂之事耳今者民國政府已建滿清尚未消滅北伐之師相繼出發糾糾健兒爲吾同胞謀幸福吾同胞對此軍務緊急之時自當籌集金錢爲接濟餉械之需凡屬民國國民無論男女老少皆須竭力以盡義務惟籌餉之法已成弩末現由清海應乾發起設建普利水陸道場四十九晝夜於舊歷臘月初八日起至正月二十六日圓滿爲追薦沙場亡魂祈禱民國鞏固消除眼前兵災增進日後幸福經事務所派宗教界懸掛徽章分布功德啓勸施六等願所得之資悉移助軍餉以迷信之事募迷信之錢善男信女布滿大千仗佛法無邊化金錢而濟用疆場勇烈藉接濟而氣壯風雲佛殿慈悲憑立願而廣施雨露誠一舉而數善備務祈遠近善男信女速來禮佛共延福澤不勝盼禱惟慈善界宗教界同胞亮察是幸此啓

籌餉普利水陸善會功德處在上海大南門外留雲寺卽海潮寺

普利水陸籌餉善會總事務所在上海平橋路清涼寺

發起人 江蘇僧教育會代表公舉海州雲台山法起寺住持清海 松屬僧教育會事務所所長上海留雲寺卽海潮寺退院住持應乾

贊成人 陳潤夫 張無塵 王博謙 黃磋玖 章佩乙 王河屏 戌2507

華洋義振會廣告

救災本爲政府應盡之天職往者以政府不良社會因聯合外人出而援手今幸共和國始尊崇人道外人且以災振一端覘察政府之政策社會之程度故質言之居今日而言救災不僅屬慈善事業而實爲組織良好政治之要素雖工振事大成績良難預言然如吾同胞能各解囊相助俾得集成大宗款項則亦可及時開始辦理世不乏關懷大局之人樂善之士如蒙捐助請送二馬路禮和洋行樓上本會事務所或四馬路愼裕號本會會計董事朱君葆三處或新申報館或法租界永安街長源泰謝君筠亭或大馬路萬昌當余魯卿君均可

(中國郵政局特准掛號立券之報紙) (明治四十二年二月念八第三種郵便物認可)

本館定報新章

預訂全年連郵費七元或一角郵票七十四枚〇半年四元或一角郵票四十二枚〇一個月八角或一角郵票八枚〇日本全年十一元〇西洋全年十六元如由民局寄洋其寄費須由定報者自付

本館告白刊例

長行三行起碼第一日每行大洋三角五分第二日至第七日每行大洋二角第八日以後每行大洋一角八分◉論前加倍兩行起碼新聞中縫加半◉短行五十字起碼第一日每字大洋五厘第二日至第七日每字大洋三厘第八日以後每字大洋二厘五毫多則以十字遞加

登告白諸君及代派諸君鑒本館收取帳目均給以收條爲據若無收據則所付之款本館絕不承認特此奉告務祈付欵諸君各自留心以免爲人所愚 本館特白

元亨洋行遷移告白

今本行遷移在五馬路念六號嘉利洋行隔壁各寶號定貨出貨等一切照舊望駕臨彼處爲幸 戌2512

共和女學校招生

校址 海甯路天保里對面南川虹路卽新垃圾橋北首北長康里後面新造校舍

報名處 暫設天保里五弄徐公館 簡章到此取閱

校長蔡黃仲玉 監院徐何墨君

吳淞軍政分府籌辦助餉總處副券開會廣告

本籌餉總處奉 李分府命令以北虜未滅需餉孔殷特開辦正副籌餉獎勵券以資補助正券擇定在閘北公益里外馬路街生廠開會副券在本總處開會特此佈聞 戌2510

中國抱采薪之憂者必不乏人試一讀左列林君來函當津津有味矣

林君乃南洋拔推維亞埠華僑久患胸部病自述病情如下

鄙人鎭日咳嗽每一動作咳益增劇遂至摒棄一切寒熱交侵體氣日弱困苦異常胃口盡失夜不能眠有時額上汗出如注數時始止歷試之藥不可勝數而均無效驗嗣聞聖保羅修道院膏子藥之名亦卽購服一瓶之後效驗如神病勢頓減吐痰暢利夜得安眠兩瓶既罄竟獲全愈不惟寒消熱退而體氣之强更勝於平時

患氣喘者 其苦如此

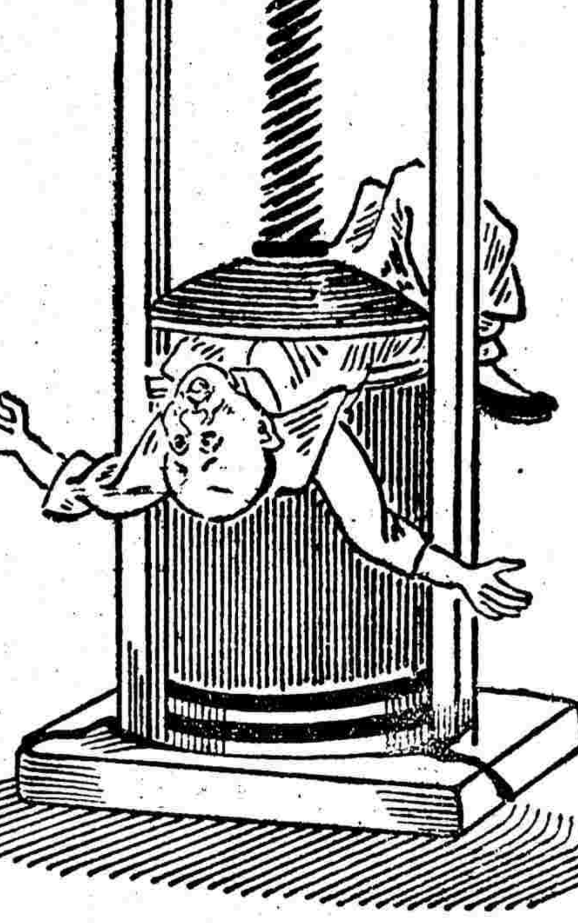

聖保羅修道院膏子藥 專治胸肺各病以及氣喘 哮喘 重傷風 喉痛 喉症 失音 氣管炎 感冒 心病等症

凡胸部肺部各病服之神效異常今將此藥運售中國以公同好購藥諸君務請認明眞僞眞藥匣口均用藥廠主人 [signature] 簽字之紅紙條封固否則贋鼎也必無效驗切宜愼之

●價目 大瓶計百五十格蘭計洋二元 小瓶計百三十格蘭計洋一元二角五分 大瓶每半打十元五角 小瓶每半打六元七角半 每打二十元 每打十二元五角

總發行所荷蘭國路頭登埠額克爾

中國經理處 上海好時洋行

凡外埠諸君購藥於取定價外須另加郵資直向下列代銷處購買可也

代銷處

屈臣氏大藥房 中西大藥房 大英大藥房 科發大藥房 中法大藥房 中德大藥房 老德記大藥房 羅威大藥房 四馬路老德記 大英醫院 五洲大藥房 美華大藥房 普濟大藥房 南洋大藥房 河南路屈臣氏 華英大藥房 同濟大藥房 老誠濟藥房 中英大藥房 勒威大藥房 南市中法大藥房

17

緊要專件

中華民國教育部新定各學堂暫行課程表（續）

中學校暫行課程表

學科＼學年	時數	第一學年	時數	第二學年	時數	第三學年	時數	第四學年
修身	一	道德要旨	一	同上	一	同上	一	倫理學
國文	八	各體文字 作文 文法 習字（楷書行書）	八	同上	七	同上 習字（行書草書）	七	同上 文學史
英文	七	讀本 文法 作文 會話 習字	七	同上	六	同上	六	文學 文學史 修詞學 作文
歷史	二	本國史	二	本國史 東洋史	二	西洋史	二	補習世界近世史
地理	二	總論及本國地理	二	本國地理	二	外國地理	二	外國地理 地文學
數學	四	開方 簡易求積	四	代數 幾何	四	同上	三	幾何 三角
博物	三	生理 植物	三	動物 礦物				
理化					四	物理	四	化學
法制經濟大意					一		二	
圖畫	一	寫生畫 幾何畫	一	同上	一	同上	一	同上
音樂	一	單音及複音 樂典大意	一	同上	一		一	
體操	三	普通體操 兵式體操	三	同上	三	同上 小隊訓練	三	同上
共計	三二		三二		三二		三二	

初級師範學校暫行課程表

學科＼學年	時數	第一學年	時數	第二學年	時數	第三學年	時數	第四學年
修身	一	道德要旨	一	同上	一	同上	一	倫理學
教育			二	教育史 心理學	四	論理學 教育學	一二	教授法管理法(二) 教育實習(八)
國文	九	各體文字 文法 作文 習字（楷書行書）	七	同上	七	同上 習字（行書草書）	三	文學史
英文	三	讀本 文法 會話 造句 習字	三	同上	三	同上	三	修詞學 英文教授法
歷史	二	本國史	二	本國史 東洋史	四	西洋史及世界近世史		
地理	二	總論及本國地理	二	本國地理 外國地理	二	外國地理 地文學		
數學	四	開方 簡易求積	四	代數 幾何	二	同上	二	幾何 三角
博物	三	生理 植物	三	動物 礦物				
理化					三	物理	三	化學
法制經濟大意					一		二	
手工	一		一		二		二	
圖畫	一	寫生畫 幾何畫	二	同上	一	同上	一	圖畫教授法
音樂	二	單音及簡易複音 樂典大意	二	同上	一	同上	一	唱歌教授法
體操	四	兵式 普通 遊戲	四	同上	三	兵式體操	三	同上 體操教授法
實業（農業商業之一）					二		二	
共計	三二		三三		三四		三四	

特別紀事

●●●●●●●●中國革命史九十一紀

●清廷親貴．近又主張續戰．不令清帝退位．然仍須召集國民會議．以俟公決政體．

●現查得清帝退位之說．實未足深據．卽果實行．亦僅爲形式上之舉動．

●袁世凱雖曾請假．並無辭職之意．

●清廷確有簡張勳爲兩江總督之說．

●袁世凱以民軍佔領登州．深咎胡建樞不能先事預防．故令其開缺．

●京中近日忽盛倡保存君主之說．結衆集會者甚多．

●日來民軍及女暗殺黨．來京者頗不乏人．警界不敢拘拿．但遣人尾隨其後．

●城內屢有人放火．均未得手．大半以王公府第爲多．

●日來停戰期限將滿．並有不再展期之說．人心又爲之恐懼．

以上北京專電

●津中民黨頗多．起義之期．當已不遠．

●直汴諸議局．得民國政府復電．承認提出之三條件．將聯合魯奉黑吉四省諮議局．上書要求清帝退位．並舉袁世凱爲大總統．聞駐華各使及北方上級軍人．均表同情．

以上天津專電

按十一月二十四日直汴諮議局公電南京臨時政府所提出之三條件．一、北方如皆反正則南北統一．其大總統屬誰．二、北方軍隊如與南軍爲一致之行動．其待遇有無歧異．三、對於兩宮之優待奚若．二十六日晚得復電．均已一一解決．語見昨報

●袁世凱近派私人．分赴直隸河南山東奉天吉林黑龍江等省．游說軍隊．令其反對民主．奉天各營．已願入都勤王．近聞吉林軍人．以受傅某運動．亦皆贊成君主政體．

奉天專電

●一月二十三日(初五日)倫敦電．近聞孫總統致電袁世凱．不欲令袁氏建造共和政體．以至和局中變．倫敦太晤士報加以評論．略謂孫君此電殊欠斟酌．且似凌辱袁氏．蓋袁氏自與民軍交涉以來．未嘗有失信之證據也．深恐孫君此電．未免使共和政體．不能以和平造成．而此後中華．或將有內外交迫之巨禍云．

特約路透電

按今日大陸報亦以和議決裂．歸罪於孫總統．然觀於字林報所載孫總統之議論（見後幅第二板內）而知戰禍之復開．其咎固不在總統也．

●大總統陸海軍部長衛戍總督副總統各報館都督各北伐司令均鑒．綜合北方各處偵探報告．敵軍駐兵地點及官長姓名如下．第三鎭第十標全標．標統唐天喜．砲三標三營中隊．隊官王得福．馬三標二營工隊．隊官劉士五．禁衛軍步一協砲一標．標統宋玉珍．均駐北京．毅軍六營．統領張殿儒．駐南苑．二六兩鎭．現共有四營．協統鮑貴卿．駐保定．第三混成一協統領盧永祥．步標統汪學謙．王立用．砲兩營．標統劉學信．馬一營半．標統王．駐正定石家莊井陘縣等處．第二鎭馬隊三營．標統高．駐鄭州．二鎭砲二營．統帶崔霈．步五營統制王占元．標統唐仲仁．吳金標．駐信陽州．第四鎭兩鎭統制陳光遠．六鎭一協統領李純．及段祺瑞．駐孝感縣．第十三混成協統領周符麟．駐潼關．第三鎭統制曹錕．駐太原．第五鎭統制張永成．駐山東．第十九協又新招二十營統領張士鈺．駐河南．毅軍五營．駐通州．禁衛軍大營．毅軍四營．統制何宗蓮．駐大同府．京旂全鎭．保護京漢鐵路．等語．特此電聞．江北蔣雁行梗．

清江公電

●各報暨安徽都督鑒．舒鴻貽在北京．敢將吾皖公款．購買虜清公債票．以助敵軍．並暗謀回皖．內應北軍．罪狀昭著．實爲民國公敵．同人等業已稟報內務部．奉批查抄．上江籌備財政局陳策等叩．

安慶公電

●上海雲南路五百九十四號社會黨本部轉各報館鑒．紹興支部今日成立．男女黨員百餘人．公舉正副部長楊無我．王子爵．特聞．紹興支部漾．

紹興公電

◉大總統復國民協會書

國民協會諸執事台鑒．兩函敬悉．所論組織國民參事院一節．自是正當辦法．惟臨時政府之職務．首在軍事上之進行．方今虜氛未靖．戰禍方延．執行政務．首貴敏速．今若組織民選議事機關．必先定選舉制度及組織選舉機關．而各地秩序．未復．計卽自今開辦．至速非數月之久不能成立．揆之時勢．似嫌太緩．參議由各省都督派員組織．本一時權宜辦法．而在此過渡時代．則力取簡易．不遑他計也．若至時局大定．全國無烽．彼時臨時政府．尙須改造．則參議院自在取消之列．而國民參事院之設．將爲必行之要政．望諸君察諒此意．暫緩督促．一面協助政府．力謀軍事之進行．是所盼禱．

◉西報紀和議之恐將決裂

▲一月二十三日(初五日)電．滿親貴中之少年派．大率主張復戰．清廷頗爲所惑．

▲鐵良卽破壞和議者之一．外間所傳鐵將致袁世凱於死地之風說．迄今未絕．因此人心甚爲驚惶．聞滿洲軍士．頗受慫恿．將起而與袁力抗．惟此等舉動．適足致滿族於滅亡．彼少年親貴．卽或躁妄無識．浮夸自喜．然亦不應愚昧至此．

▲外間知滿人果能供給餉需．則袁氏尙願與民軍一戰．惟袁世凱目前對於同列．戒備甚嚴．今晚有部下軍人一千．自保定府入京．

譯字林西報北京電

▲一月二十三日(初五日)電．此間局面仍屬不可思議．令人疑莫能明．清帝目前似雖已決計不退位．然仍願遵照原議．聽解決於國民議會．

▲現今無人不談戰事．謂交綏卽在目前．而清政府亦正在預備續戰．據滿清官界言．清廷尙能籌備款項．供數月之軍費云．

▲袁世凱之態度．殊難決定．以至揣測之談．紛紛而起．惟袁氏目前雖無辭職之意．而其對於大局似尙無悲觀．有謂袁將辭職者．然據特別消息．則袁氏殊無乞休之意．聞南京共和政府．最近要求各款．清政府尙未答覆．據外交團之意．以爲共和黨未免失之已甚云．

▲南京政府最近要求之條款．傳者不一．聞袁嘗電致孫總統．謂對於清帝及清廷之担保各節．目前不願再行討論云．

▲山東清巡撫．近電致北京．力主戰議．並求續遣軍隊赴山東協助．

▲又據可靠消息．謂南京民國參議會中．大有意見．恐至決裂．因此外人對於時局．頗有悲觀．（按此電發于北京．然以北京之人議南京之事．實多模糊影響之談．未足爲據也．）

譯大陸報北京電

▲今日(初六日)下午．得可靠消息．謂清政府以張勳爲兩江總督．此事雖屬可異．然說者謂出自袁世凱之意．張勳自南京敗走後．苟欲履兩江新任．非得有極大兵力．先將民國臨時政府擊退不可．

譯文匯報

▲一月二十三日(初五日)北京電．現在徐州之張勳．大約當被簡爲兩江總督．此舉足見清軍有重開戰釁之意．北京有日本要人．極力運動．冀傾覆袁世凱．袁現已續假若干日．

譯文匯報柏林電

上海自來火公司廣告
民非水火不生活是火之一物家常日用之必須本行自開設以來屢蒙如不各敘迎樂用蓋因新式紗罩光彩明亮清爽醒目又能耐用且裝費分文不取故與其用電氣實所用煤氣況電氣馬達爐灶等價値甚貴而煤氣引擎爐灶等不但價値較廉而尤便利今各寶號欲裝電燈裝費極大欲移至他處其費有電氣不能合用因之損失甚巨本公司非特裝費不取如要移至他處京路念四號樓子房接洽處酬周到格外優待卽派賦實可靠之人指示裝法以便號裝可也一概不收倘蒙各寶號欲裝自來火者請至西藏路五號本公司或南

正籌議辦法俟訂定後再行宣布除通電外特此通告
中華民國駐滬全國電政總局啓

接特別紀事

●湘軍都督主戰之電文

▲湘軍都督近電致湘桂聯軍總司令南武督張統領湘桂聯軍趙牧兩統領云昨伍外交電及敵處電計均達睽頃得張統領電陳進兵方略延闓甚表同情續停之議雖稱奉大總統命令而無大總統正式電文·儘可作爲無效·況事機日迫·惟有決死一戰·不必稍緩須臾·想諸公規畫必早籌及至於分路進攻之法以何者爲疑何者爲正何軍攻堅何軍遊擊務乞妥協商定準備急進 逐出武勝關外·肅清兩漢·庶幾潁壽各鎭可保淮能守則江安而甯自固天下大局惟公任之而已如能籌妥當即密示

▲湘軍都督又致電大總統 陸軍部長 上海伍外交長 武昌副總統 各民省都督 荊州岳州各路總司令云昨接陳都督效電及南昌馬都督巧電福州孫都督號電以停戰議和務在此期限內議決一切勿再遷延敝省全體極表同情萬乞於陰歷十二月十二以前·取決宣示·若再延時日·敝省無論如何·決不承認·特此預聞延闓叩禡

●江蘇莊都督等致袁世凱電

內閣袁總理大臣鈞鑒停戰議和原爲顧惜同胞起見故國民會議·宜以最簡之方法·最短之時期·若曠日頓兵兩方坐困枝節橫生恐盟約未成骨髓枯竭瓜分豆剖已陷於萬刦不復之地位亡國滅種誰尸其咎夫致君堯舜學唐虞之禪讓是謂大智·救民水火免生靈之塗炭是謂大仁·此中機括在公一身若因一姓之興亡遷延決裂糜爛全國於公何利孟子言不嗜殺人者能一天下俾思麥以殘殺同種爲深恥共和之與君主 所爭不過一帝字耳·以一字而殘殺千萬人·不如易一字而留四百兆人之感情·雖去帝名而安富尊榮有過於昔公果爲民請命淸廷未必不幡然改圖千秋萬國自有公論華盛頓之榮譽非公而誰如天之福賴公轉圜雖粉骨碎身亦所心願敢效忠告天日鑒之張一麐莊蘊寬同叩寒印

●清內閣袁世凱與民國議和總代表伍廷芳往還電文

▲伍廷芳電 蒸諸電均悉自武漢起義全國人心僉向共和非獨已經獨立諸省爲然即如直隸河南等省雖尙屈於壓力而其人民表示之意恐已與民軍一致如順直河南路議局等電達清政府請改共和又如直督豫撫諸省皆派代表至南京參與聯合會議足徵希望共和之心全國一致所未贊同者特少數之慣用壓力者而已今來電强謂南人對於北人感情甚惡是無稽之言民國之內已無漢滿蒙回藏之分更何有南北之界來電云云不獨南方同胞所不欲聞卽北方同胞聞之亦應失笑至於少數敗類甘爲奸細理宜與衆共棄豈能以爲藉口閣下特起於義師雲合之際淸政府所有政治軍事之全權悉萃於一身海內喁喁方冀有以慰四萬萬同胞之望而乃偏聽趙陳諸督之言欲將北方諸省愛國志士悉加以土匪之名以快其屠殺甚至於已經承認之陝西民軍亦肆行攻殺不復知失信爲可恥舉措如此深足疑詫遍觀諸電辭氣暴橫非愛同胞者所忍出諸口今試問閣下是否欲以土匪之名加諸北方諸省之民黨以肆其殘殺及是否置十一月初一日之條約於不顧以加攻擊於陝西之民軍祈速電覆伍廷芳元一

▲袁世凱覆電 元一電悉所謂直隸河南等省人民表示之意恐已與民軍一致仍是臆度之詞自非確論卽如順直河南路議局早已閉會其以少數人擅用該局名義發表意見者並無效力業經該省士民呈明其奉天等省代表在南京者本省並未公認已有宣言至南北均是同胞宗旨雖未一致而思想言論聽其自由何所用其壓力本大臣前後各電亦無南人對於北人感情甚惡一語將來國體不問若何而國民總屬一家既無南北畛域可言安有感情善惡之說其陝西方面淫殺焚掠之殘酷及迭次進攻之違約歷經電達言之再四閣下既知失信爲可恥何以轉爲先失信約者多方掩飾諱莫如深且既號稱民軍應知保全民命尤必有統一之號令足以禁止暴虐維持秩序乃能自別於土匪若陝西之淫殺焚掠想民軍亦必不願引爲同類本政府對於民軍與土匪不惟其名而惟其實祇以有無擾亂地方治安爲斷正因不忍坐視同胞之慘受屠殺故於陝西方面絕對不敢認爲民軍閣下如欲引而同之是否欲聽陝西同胞盡受土匪之殘殺而後快則本政府所不解也內閣袁世凱宥七

▲袁世凱電 蒸二電悉（見十一月二十六日本報）前接魚七電時卽經電詢倪藩司嗣冲去後玆據該藩司個電覆稱頃奉鈞電曷勝駭異沖前與壽州民軍訂約阜潁兩縣劃有界限彼此於停戰期內不得越界如沖軍違約出探彼豈不向沖直詰又豈有不卽將該探拿獲之理且伊原電謂擅行派探蠖約款而毒生靈云云曾亦思皖北革軍以革命爲名招集土匪六安鳳陽所屬及潁霍兩縣在城則苛捐勒派在鄉則擄掠姦淫商賈裹足士農失業小民如陷水火並未聞其辦一盜賊行一善政是否害毒生靈與革命宗旨相合擬懇電請伍代表派熱心同胞之眞正革黨一安人赴皖北調查皖北同胞庶可望一綫生機彼亦可知民軍害民至於此極天良一發和議或可早成等語據此情形皖北糜爛實已不堪言狀小民何辜罹此慘酷詎忍不加援手且又從而屬之該藩司所請調查一節俾民軍與土匪眞相較然明白自係爲民請命起見希查照辦理並速復內閣袁世凱敬一（念四）

▲袁世凱電 前日得蒸四電（亦見十一月二十六日報）即又電詢汴撫玆據復電稱本月初三夜汴省府東街豫陞店毛胡同氾水館城隍廟街門牌二十八號保定巷門牌四十三號勸業道門路東小雜貨鋪同時起火均係前數日內有人租住火起後住人均不知去向遺有洋油引火物料而城隍廟街保定巷刷絨街三處租房皆王子端圖書公司所保火起後該公司櫃夥者逃又是夜據電局稱電綫被人割斷旋准郵傳部電據汴洛路局稟豫城初三夜匪徒擾亂鐵路電綫被割多處屬派兵保護各等情查張鍾端等供定於初三夜放火搶刼鐵塔寺之子彈庫及官錢局銀行商號衙署公館爬毀鐵路割斷電綫等情直言不諱供據確鑿豫因外警內匪全省戒嚴爲軍律施行之地旣係糾謀作亂卽應軍法從事師範學堂監督久不在堂學生亦多告假回里貪夜聚集多匪被捕者無一該堂學生豈能因爲學堂而任其藏納堂外匪徒不行捕治凡事當論事實旣行土匪之行卽應繩以土匪之法不能論其地爲何地况學堂具在如何被焚衆目昭彰尤非强詞所能虛揑宮保試訪之同鄉及汴城士紳當有公論伍代表迭次强爭此不過欲官吏將士坐視匪人作亂擾害治安但冀得一聲援卽不惜犧牲該處之生命財產實非尊重人道主義琳忝任地方除莠安良係應盡職務若公理猶存尙講人道伍代表必以豫省辦法爲正當也等語本大臣訪之同鄉徵諸輿論齊撫所報尙屬實情該撫此電於貴代表所詢各節均已答復誠所謂是非曲直昭若黑白者爰用特轉達以釋貴代表之疑內閣袁世凱豔一

按以上四電除第一二電爲彼此往還之電外其第三四電亦係袁世凱覆伍廷芳之電故彙錄一處藉便觀覽

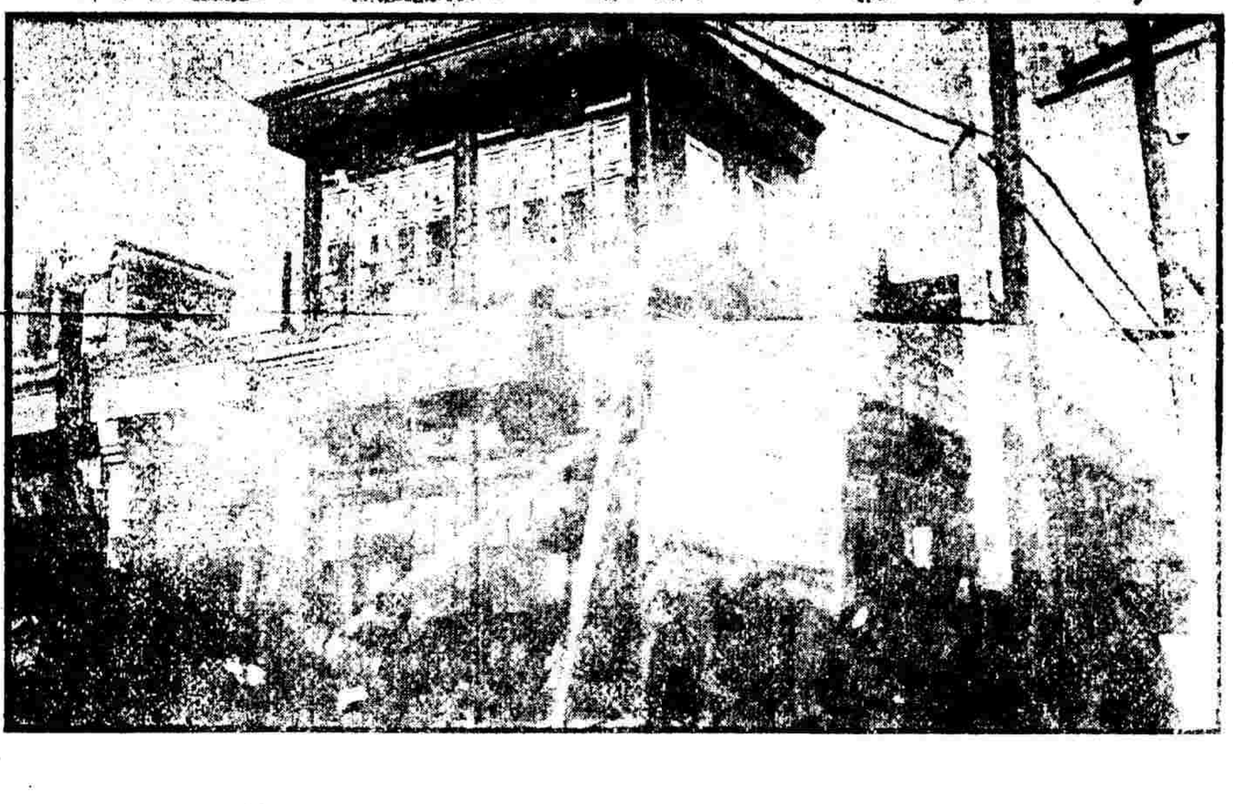

北京光華門丁字街發現炸彈後修理電綫之景

●西報紀淸帝退位之預言

▲據民國總統孫逸仙君爲本報（字林報）某訪員言孫總統與北京政府所往返磋商者實係 淸帝 若實行退位·則總統 擬卽辭職·並公舉袁世凱爲總統·初時內閣人員及各省都督均以袁爲不可深信故對於此議多不贊成旋由孫總統一再勸導始能如議於是而着手於最後之布置如憲法之草定等是也乃忽聞袁氏欲淸帝退位之後·令南京臨時政府·亦於二日內解散·是則大可駭異·且令人聞而失望也夫共和黨人之於袁本不甚信托乃袁又突來此語是惟有謝絕之而已惟其後孫總統復與同人磋商擬定數款電致北京其大致謂 袁世凱如承認南京臨時政府·或列强承認 該政府之後·卽當公舉 袁爲總統·倘袁意不願守候列强之承認 則孫當北 上或袁南來·以便商定 最後之條件·而袁 仍當不失爲總統·至袁 欲於南京 臨時政府暫定方略之外·自行選擇 議員·或別有所作爲而置 民國於 不問·則爲臨時政府 所萬不能 亦萬難照 辦者·然袁氏解散臨時政府之條議則純係此等手段也孫君謂北京之行於心並無所怯卽或袁氏南來亦必曲保其安全而無庸疑懼者也 譯字林西報

▲倫敦太晤士報自接北京訪員瑪禮遜來電後卽著一論略謂 淸帝下詔退位·俾中華民國·得早建 共和政府·此其決心甚可稱嘆蓋欲使中華亂事早日解決惟此法爲最簡捷而亦最相宜也該報又謂 民國 總統·以袁世凱爲最合·蓋袁不特爲政治家而實亦外交家也云云 譯捷報

●西報要聞彙譯

▲一月二十三日（初五日）北京電北軍第二鎭有新募之軍二千名已被調入京其宗旨蓋在 增益漢族軍隊之實力·以與滿洲軍隊相抵制也 譯文匯報柏林電

▲據本埠消息謂 民軍已籌得有大宗款項·此款來源尙未宣布惟與公債票全不相關卽與近時所擬借之二十兆兩亦不相涉按此項風說蓋由前星期有輪船二艘 合載銀 一百八十萬兩 至北方而起·其用意雖未宣露然或者謂意在以此款 贈之北軍·俾其解甲來歸也· 譯字林西報

▲維也納報載大連來電謂 日本正在預備·幷吞遼東半島·

▲又俄國半官報載 日本擬併吞東三省·現正欲將下關條約中所定之邊界重行修訂云 譯捷報

●南京近事述要

▲陝西因軍事孔急特派代表李良才·來甯乞援·已於日前進見大總統面陳一切

▲行政法已編訂·經總統閱後卽交參議院審查

▲甯垣自張勳逃後所餘傍兵皆降民軍惟狃於前此搶掠惡習犯案纍纍者紫紫近經衛戍總督徐固卿君在四城各設重兵·搜查鎭壓·若輩已轉斂迹

▲附志崔瑛之罪狀 一抄搶顏料坊錢公館· 一在坊口街廣吉號店將所存銀洋全行搜去· 一假招募義勇名目向商民勒捐肥己· 一强買民女爲妾·並在寶華銀樓置買金銀首飾 一在易家橋張楚寶家搶取雜物·以上各罪狀均據甯垣學商界全體呈准陸軍部移知衛戍總督嚴密查辦有案此外騷擾擄掠之案·尙不知凡幾·崔瑛身充軍官·竟敢帶兵肆行搶刦·實屬罪無可逭故卽立正典刑以昭烱戒

崔瑛正法後昨復經衛戍總督搜查其住宅 起出衣物箱二十餘隻·家屬亦已提入衛戍總督署候查問後再行釋放

●再志袁世凱遇險事

袁世凱遇險事昨已據京函及京報登諸報端旋又得京中友人來函其中所言有爲昨報所未及者特爲照錄如下

▲十一月二十八日午前十一鐘三十分袁世凱方自御前會議散値出東華門乘馬車甫至丁字街東口 忽有炸彈飛來·嚮達三四里·惟車行甚速炸彈落處車已在一丈外適親兵馬隊續至彈始炸裂傷行人多名又 傷親兵巡警各一人·立時殞命·有二騎卽馬隊所乘者亦受重傷奔至東長安街倒地而斃

▲當時卽有站街之兵隊巡警搜查各處歷二時之久僅獲被嫌疑及無辦審十餘人交營務處訊辦中有一人自認爲施放炸彈者·係張先培·貴州人·

▲隨又訊得其彈自丁字街北三順茶葉店及祥宜坊肉鋪內擲出於是三順茶葉店被封·其主人亦卽逮捕·

▲又在東安市場捕獲一人名黃季明·係直隸人·又有被嫌疑者多人內有郵傳部司員二人度支部司員周某一人當時辨明釋放

上海烟業同行公鑒

本公司為同業謀公共利益起見屢次邀集經理經售各家公仝商議整頓價目嚴訂章程取締規則隨時酌定批發門售價目發單知照登報宣布自前月十一日起承各家顧全公益一律實行成效已見倘祈堅持到底同保利權雖店多人衆不免有壟斷劣商冥頑不化然寡不敵衆無碍大局幸勿為其所惑曷勝盼禱

派力 每大盒批一元六角八分 每小盒零售四十八

品海 每大盒批一元四角八分 四十

英美烟公司謹啓

法美憲法正文

世界共和首推法美吾國共和之治基礎漸定將來設施必以法美為標準可斷言也是編詳述法美二國憲法其成立之起源變遷之歷史及現條法制羅列

日月良丁廣

本銀行總行開設上海甯波路分行先設甯波江北岸一處於上年三月念二日股東大會重整

商業櫃 存銀活期三厘計息定期三個月四厘六個月五厘一年六厘存洋

新國民之新製 愛國諸君鑒

啓者本公司開幕以來即承各界交口稱為新民國之第一新製蓋非特驗目配光運機磨片量面裝架專門技術(為惠顧諸君所目覩即所製金銀各式鏡架亦無弗精益求精力求新異)固不敢以不對光之鏡片損人目光(亦安能以不眞實之偽貨自損名譽)茲將本公司諸特色再佈於下

可領客參觀以表一電光驗目室及磨片各機坊

所組織故不論遠近斜正散光本公司係專門技師

所專家所能造者本公司無不聚各光片凡東西

洋光片既係定製自與購辦現成貨不同然既配一

光定貨後極遲至一星期亦必出貨一本公司為便利

所製中國眞金架包用包換一外添備西洋鋼

購客起見特於自製金銀各架外

綠夾金兩種外亦能按照各人面部裝配

上海南京路精益眼鏡公司告白

大舞臺

初六初七兩夜連演頭二本 新排

時事新劇 鄂州血

謹啓者武昌革命繳動全國凡屬同胞無不洞悉惟兩軍爭戰情形僅得之耳聞未曾目見本台為鼓勵人心起見特擇取內中緊要情節分演新劇八本使會觸目驚心以為戰勝紀念而作北伐士氣按劇布景隨時更換如作火燒督署搶奪械庫砲擊工廠轟打兵輪血戰蛇山智破蔭軍圍攻金陵克取鍾山夜襲天保(水陸大戰一切景彩鉄新靈巧形容逼肖全台均用眞火眞水)肉薄血飛一一現出能使觀者心驚魄動不啻身在戰場也茲選超等維新藝員精心排演特此預佈

大舞臺白

永年人壽保險公司廣告

總公司創設上海 廣東路十號 足資本五十萬兩 已收五萬兩(結至 存銀款百十一萬二千九百 千九百十三萬一年 月十三十一號) 百十四萬零三十七 八兩 壽險孩童承保平常 學費保險以儲蓄及還 總數款九百十一(結至 千九百十一年三月 月三十一號)三保 銀三千萬兩 年進款二千二百八十上 九萬六千五百五十 十四兩 總董克爾白 董郁賜經 保險計算員安倪壽 同啓

請 看

上海仁記路七號英國通用電器公司出售之最省電耐久不斷燈絲之新式金絲燈泡廣告

世界所有燈光之明亮清潔莫如電燈而欲電燈之光亮尤非用亞斯蘭拐燈泡不可本公司竭力研究幾費經營始得製成此種最省電耐久燈絲不斷之新式金絲亞斯蘭拐燈泡價目極廉用電較老式燈泡能省十分之七五每燈泡能用三千點鐘之久燈光不變諸君不信請購試之方知非本公司自詡也此外摒電機引擎電話電鈴電線電爐電氣熨斗掃帚茶壺似凡用電器具無不齊備花樣繁多不及備載如蒙 貴客光顧請 駕臨本公司面訂可耳

電話一千六百另八號

文明大舞台

十二月初七夜戲

管海峯 納紹先 小子和 趙如泉 王永利 沈月來 呂月樵 孫紹棠 小子和 萬盞燈 趙如泉 沈韻秋 小桂枝 搜查神田府 黑風帕 金錢豹 小紅鸞 大興山 梁山泊 頭本演收關勝 本陽傳迷 頭本戲花鼓 二本 鄂州血

商辦新舞臺

十二月初七夜戲

(所得看資悉數充助軍餉)

小黎青 張鑫芳 王益芳 小春冠 七盞燈 夏月珊 夏月潤 林步青 夏月盞 七盞燈 夏月珊 小連生 遺失翠花 烏盆計鬼收 張順四勝 四戲傳 迷傳 新蕩湖船 黑籍冤魂

羣仙茶園

十二月初七夜戲

金秀英 賽春恒 蘇三起解 陸蘭芳 一陣風 合演會稽城 賽月樵 勝公大皇碑 張菊芬 陸子梅 一千紅 小上飛 莊玉鐲 准門大寺 草莽英 小蓮七 吳新寶 紅菊花 翠屏 殺四楊 三本 武乃

丹桂(協)第一台(記)

十二月初七夜戲

高喜珍 小寶母 王瑞云 祁彩芬 劉壽峯 筱菊笙 蓋叫天 貴俊卿 小孟七 李月紅 小如意 筱菊生 功臣宴 大相會 女春酒 赤洲城 神榮帕 九貫高 八郎鶴登 黃鶴樓 頭本 武乃

法(合)界羣舞(記)台

十二月初七夜戲

(特請超等著名客串好戲)

小寶富 王寶奎 小子長 韓和桑 柱寶 王殿奎 小桂寶 客花寶 串寶芬 筱寶鈺 花寶 恩曉峯

全球老牌者注意

總發行所上海四馬路五洲大藥房及各埠大藥房均有經售

人造自來血

鐵血時代之要品

賴國勢之強賴乎人民之有為人身之健在乎血氣之運行苟有國而無自強之人民以也捍衛雖精一將猛兵械充足且遇敵輸安保其不失地而見敗於敵國平師則譬人身受血氣不足凡血之於身吾人皆鬱傷心跳吐紅影響週身心怦眼花面黃肌陽痿精枯耳聾肢削腰腿帶軟四弱之方以白婦女胃水脾薄及等下經勞七調乾血故五知隨赤出等症必強之而百勞必先國之必先補身強補身強之品種自來血非自來血功且能速治百病效神過之較凡不補以有鐵血無一及奏腦此有健時代百以國要點以身般補喤要筋何則身也當除敏智身尤外愛以百病之開則可謀共和根內為發達慧之株足思想作事之幸成然則其關係於中國之世功用新鮮種族紀誠非淺豈僅上十區區補身卻病已哉

自來血價 大瓶二元 小瓶一元 每打二十二元 角局十元 回件二元

二元購原班明認附 諸公光顧請認每瓶新集 球老牌商標之二紙 有真値一洋一五角彩 眞勞書一張本死均有 保眼證紙底為憑 一層方字碼

T2476

廣生和告白

本號自香港運來仁安泰金虎洋批發西藍江布路水自來六十七號七脚塔

上海新開 寰瀛信公烟

蘇咸省泰恆關廣告

本號開設蘇垣四十餘年精製各種名烟遠近馳事因今移到申外棘遷格清美二馬路製精工提烟物惠加公以精副雅陳求廉君之白益價諸主人鑒本意

張園

特請 蘇浙串爺台 會串崑戲 初九初十十一等日下午開演每位戲資五角此佈

失票申明

九月十一日僕人不慎失火焚毀所存之十一月十一號業源莊出錢八百千出票二張又十二月二十三日在例行二張均係錢例紋 二百兩及洋五十元莊名係第七票此外各處亦有銀幣除合行登報聲明查信夫

接特別紀事

▲營務處提審張黃二人。訊以何人主使。據供全國國民主使。又訊以何人爲首。供係馮國璋。再訊卽不答。袁世凱諭令格外優待。不可刑訊。

▲二十九日晨兵警復至貴州會館搜查。見有未用之炸彈多枚及信件。均經搜去。張先培之弟張又培時正在館。亦被拘去。又附近貴州館之三思內商店民居均被搜檢。至夜又搜檢一次。

▲東華門及紫禁城各門均以搜查故。未奉命令同時關閉。直至午後五時方始搜畢。

●蒙古敢死隊簡章摘錄

▲近有蒙古世爵培鈺等。忽組織一軍隊。名曰臨時義勇勤王敢死隊。亦吾人所當注意之一端也。爲摘錄其簡章如下。

(一)本隊以保全我完全君主立憲爲目的。

(一)本隊專爲輔助各軍保衛皇室掃清革黨而設。

(一)本隊皆決死志士所組織。現處國款支絀之際。一概不支餉糈。出發時應由各界捐助。

(一)凡入本隊卽當負決死之義務。堅持到底。毫無遷就。

(一)凡入本隊如有中途改變目的。或遇事時有偷生畏死鄙劣之行者。本隊立卽視爲公敵。並由同人公決其最後之處分。

(一)本隊以決計保衛君主爲目的。無論革黨或他項叛徒若侵犯我君者。本隊卽與之決死。

按蒙人不諳與漢人聯合。已爲可異。而培鈺等復又欲爲滿人出死力。意果何居。

●記河南軍警交鬨事

汴省陸軍與巡警素不和睦。細故衝突。時有所聞。前月二十七日午後。突有陸軍二百餘人。手執刺刀。蜂擁入城。與巡警爲難。逢人便毆。見物卽毀。各巡警見勢不敵。紛紛避匿。遂將崗位及各區所搗毀一空。斯時人聲鼎沸。各店舖一律閉門。旋經巡防營馳往彈壓。始一鬨而散。事後巡警一體罷崗。由巡防兵代爲梭巡城內。尙稱安靖。而居民已受驚不小。

●湖南學務司覆民國政府教育部電

中央政府教育部長蔡鑒。奉都督轉鈞部效電。敬悉偉籌藎畫。欽佩莫名。敝省自九月初起義以來。卽經設立學務司。維持本省教育行政。所有臨時應辦各事。已擬定暫行條例及各項章程。頒布各州縣。其內容與鈞部所定無甚差異。惟初等小學第一學年兼課珠算。中校改爲四年畢業。與敝司所擬微有不同。其各項條例另郵寄鈞部。謹候採擇。日後關於教育事項。請徑電敝司。以便遵照辦理。湖南學務司叩。養。

●京報述中俄最近之蒙古交涉

蒙古宣言獨立後。卽請俄國保護。俄國政府已飭其駐京代理公使向外部開始談判。北京政府因國內騷亂不休。恐牽制開議。不能詳細研究。或致損失國權。故將此案移至俄京。交陸星使徵祥直接與俄外部磋議。玆據陸使電告政府。謂俄外部對此次要求條件二項。令中國自擇其一。(一)承認蒙古爲獨立國。(二)庫倫恰克圖與西比利亞聯絡建築問題。詞意之間。如中國能允認其庫恰鐵路自由建築與西比利亞幹路相聯絡。俄政府仍可迫令蒙古取消獨立。蓋蒙古之地位純居於被動者云。

按清廷日前集議此事。似已允准俄人將庫恰鐵路自由建築。而決不承認蒙古獨立。詳見初五日本報。

●西藏危機之一斑

▲大吉嶺喇嘛十三世活佛乘外蒙古獨立之變。日前已回拉薩。遊說各藏王公大僧。以恢復政權爲宗旨。其目的非僅效法外蒙古謀一部分之獨立。仍欲聯絡印度北境之布丹。怕密爾。波里雅克人共戴於達賴之下。而一切體制亦按照教皇制度。其部下堪布皆派充各路軍事委員。固握暫以武力控制本國云。

▲又聞西藏兵隊現在大改形勢。昔日對於華人皆帶謙遜之態度。今已一變而爲傲慢。打箭爐一帶之藏兵對於中國商旅之防閑。備極嚴厲云。

▲又聞中國駐藏辦事大臣手下所用。概皆毫無知識之滿人。其平日對待藏人之手段。捨威嚇苛斂外無他事。故一般巨紳富商多移居商埠。置於外人擁護之下。與內地人之感情日劣。而印度僧侶來往藏地者。自表面上觀察。固係宗教上之聯絡。其實半屬白人之傀儡。皆含有政治上之勸誘。故藏人外向之心益不可挽回云。

●西報紀各國對華之近情

▲一月二十三日(初五日)電。據紐約先聲報載華盛頓訪員電云。各國已議定不承認南京臨時政府。謂苟一承認。將使北京及中國北方起紛亂之禍云。

▲該報又載北京來電略謂。列強苟不願覩各國之中有干涉華事者。務須施展其一定或確實之辦法云。此電與北京公衆之意見相合。由駐華美使高羅氏遞呈於美國國務部。

▲國務部對於中華時局。尙無十分惡觀。且以爲袁世凱與民軍或能有協和之望。故決計仍守中道。(卽不取極端主義)而不欲加以挽救。蓋中華時局之變遷。如流水之絕汎。更無結晶之餘暇也。

▲紐約先聲報記者又加以評語。略謂華盛頓之當道者。對於中華時局。顯然甚有希望。夫美政府固與歐洲各國政府意見相符者也云云。譯大陸報紐約電

清廷諭旨

十二月初五日奉旨。內閣代遞唐景崇奏假期屆滿病勢增劇懇准開缺一摺。學務大臣唐景崇著再賞假一個月。安心調理。毋庸開缺。欽此。

又奉旨。內閣代遞李經邁奏假期屆滿未能痊愈懇恩開去署缺一摺。署理郵傳部副大臣李經邁著准其開去署缺。欽此。

又奉旨。內閣代遞李家駒奏懇請開去差缺一摺。資政院關係重要。所請開去資政院暨內閣法制院差缺之處。著毋庸議。欽此。

又奉旨。內閣代遞增祺奏久病纏綿不能當差懇准開去差缺一摺。正白旗蒙古都統增祺著再賞假一個月。安心調理。毋庸開去差缺。欽此。

又奉旨。內閣請另簡山東巡撫。胡建樞著開缺另候簡用。張廣建著補授山東布政使。署理山東巡撫。欽此。

又奉旨。內閣代遞袁大化奏學司呈請開缺回籍修墓一摺。新疆提學使杜彤著准其開缺。餘著照所議辦理。該衙門知道。欽此。

又奉旨。內閣奏酌擬死罪人犯分別奏咨辦法繕單呈覽一摺。著依議。欽此。袁世凱梁士詒紹英唐景崇沈家本署名

地方時事

江西

▲賀部長表無意見　贛省留學界與駐省舊諮議員組織臨時議事會。雖已舉定議員。迭次呈請馬都督加札。以便實行開議。然因少數人之運舉。終歸無效。故迄今議會開幕典禮尙寂然無聞。而一班當選之新議員。日與舊議員在諮議局開會集議。僉謂阻礙此事之進行。實由賀贊元一人。聞已羅列賀贊元罪狀十餘條。遍貼通衢。而賀部長亦不與爭。惟於某報登一告白。謂滿奴未滅。憂患尙多。何敢爭持意見。使大局更不堪問等語。

▲軍士尙明大義　正月十五號爲補行新年典禮。是日各營軍士聯隊至軍政府呈請馬都督給發恩餉。當經都督切實開導。謂現在每月軍餉不下五十餘萬。猶屬不敷。倘再增加。試問餉從何出。諸君既爲國出力。志固在彼不在此也。軍士仍有要求者。都督謂恩餉無例可援。萬難照准。倘以爲新年紀念。則每人賞錢一百文肉一斤。軍士亦遂歡呼散去。

▲民團將改編陸軍　贛省民團洪江會黨實居多數。其人性質堅強。未易繩以法紀。外間對於該團頗有煩言。馬都督前次擬令解散。又恐若輩失所。反滋地方之害。故未實行。現擬將所有民團一律改編陸軍。俟成立後。卽開往他處駐紮。以資防堵。

▲陸軍警察之效力　陸軍警察營管帶吳乃揖君。對于各軍士頗能恩威並用。前次光復時地方未受騷擾。實該營糾察之力居多。茲因該營軍士不多。又添招支部。以便分段糾察。聞所招軍士均係學界中人。具有愛國思想。與各營軍士迥異。現贛省城內外警察因與軍界有惡感。恐遭暗殺。每至夜間十句鐘。卽相率散去。以致小街僻巷屢有搶刦之事。吳君特飭所部軍士日夜分班巡梭。城中居民賴以安枕。聞馬都督已諭吳管帶招添軍士一標。以便分至各府駐紮要隘云。

蘇州

▲捕獲羣盜　蘇州營水陸以蘇屬盜案迭出。業已四出偵捕。日前在吳江地方見有形跡可疑之船。上前盤詰。破綻頓露。遂獲八人。連同贓物押解到蘇。軍政府得悉後。當卽派員至胥門外馬路捕房審訊。確係眞犯。遂將爲首二盜卽在捕房後面先行槍斃。餘外六人加上洋拷。連同贓物一箱。送交地方審判廳辦理。箱面上並有大衣六件。知該盜爲游兵散勇無疑。

▲州議會議減糧賦　蘇州臨時議會以宗州長設局收租。分四三二三等。所收之款與業主各半均分。是業主所得統扯不過三成。而官收糧賦則至八成以外。未免偏枯。爰於昨日召集城鎮鄉各議員公議辦法。當時議決糧與租同一成數。餘外則每畝報効軍餉洋兩角。但此事田業會中已經允洽於前。未識州議會尙有効力否。

松江

▲政論社對於惠大案之提議　惠大案因承審員李葆鈞開脫沈稼秋等責章仲屏。以致輿論譁然。紛紛遞公稟公函。笑罵雜沓。政論社諸君特提議此事。擬令持平辦理。並提沈稼秋到案。藉平衆憤。惟章仲屏入獄後。全身刑具。聞限初五日需納洋一百二十元。方許手足自由。嗟乎。共和時代。仍前黑暗。可駭也。

▲方奏庭可冀省釋　通源經理方奏庭設心吞蝕。虧倒至十餘萬之巨。非不名一錢者可比。然管押日久。仍無眉目。現就收到各款。按至少之數攤給各存戶。已可省釋出外云。

▲經理自請管押　正和錢莊被上海順康莊派夥翻檢帳簿票根。據守鐵箱。遂致擠倒。在松各存戶亦聞風麕集。經理居姓遂投案自請管押。再由錢業董事會同商會算帳。

▲德裕莊收帳淸償　德裕莊於初四日就門首高懸通告書。略謂本年金融異常恐慌。存戶逼迫。欠戶遷延。實已乏術支撐。幸存欠相準。所虧尙微。由股東議決收帳淸償。如有不敷。歸股東擔任。一面報告商會。召集股東籌議善後辦法。

▲議禁彩票　彩票一項。迹近賭博。前淸時代。各省諮議局用搏象全力。始得禁淨。現在托名籌餉。死灰復燃。實於地方有碍。昨經政論團諸君提議。亟請民政長出示禁止。初四日楊警務長亦已派人赴查各彩票店。以便禁阻。而鈕軍政長亦出示禁售矣。

▲是否難民　初四日警察在秀野橋河干查獲一船。中有大小男女十八口。併解至局。見者謂此輩迹同淮徐難民。有衣物晒在岸畔。事主認係原贓。指報崗巡。因而人船一併捕拏送局也。

鎭江

▲貨物徵稅之阻力　鎭郡商會自得民政長照會抽收貨稅。卽推舉某君經理其事。商界以某君並非熟習商情之人。皆不承認。昨特刊發傳單。佈告各界。略謂貨物徵稅一事。下取於商。上歸於國。責任至重。非富有商學公正廉明之人。不能膺此艱鉅。理宜由商會召集各業商人研究。稅則公舉妥員。請民政長委任辦理。方昭公允。乃聞商會總理幷不開正式大會討論納稅辦法。僅延少數商人杯茶推舉。要求民政長給札充任。且所舉之人並非富有經驗之人。似此蔑視公理。侵奪商權。卽專制時代尙不容如此黑暗。況現值共和政體締造維新之日。若再聽其擅行獨斷。則商業前途何堪設想。爲此申明。設貨物徵稅人員不經商業全體公舉。凡我商人誓不承認云云。

▲設立司法警察　審判檢察兩廳以舊時所有捕役不足以資差遣。而籌局又無巡士可撥。擬設立司法警察。以爲緝補盜賊之用。因於日前出示招考。報名者甚形踴躍。惟合格者無多。僅錄取鄧志成王方勳二名。尙須續行補招云。

▲擬復抽收妓捐　鎭郡警局曾經抽收妓捐。以充經費。及光復之始。各事改革。此項妓捐遂亦停止。現警務長許少泉君因經費不足。擬復抽妓捐。以資補助。適有朱長殿者具呈節略。願包收此項捐款。因卽飭令妥擬辦法。呈候民政長核奪施行。

▲預算表尅期催造　民政部送到丹徒議會之預算表冊。遺漏甚多。因卽逐條指出。請民政長另行改造。以昭核實。乃迄今多日。尙未送到。經議會迭次函催後。楊部長爰卽督促各員日夜趕辦。一面函復該會。定於正月二十六號(卽十二月初八日)以前編成送交。惟該會業已閉會。一俟預算表冊送來。尙須復開臨時會提議云。

▲進行隊徵兵之通告　滬軍進行隊趙總司令來鎭徵兵。設局城內舊府署。日前出示通告。略謂東南雖定。北虜未平。足兵圖復。勢不容緩。倘有熱血健兒有志從戎。合後開簡章者。仰卽聯袂來歸。以便編練成軍。藉圖進行。而挽大局。簡章五則附列於下。一年在二十五歲以上三十五歲以下者。一身家淸白素爲正當營業者。一粗通文字者。一有確實保証或本部內人介紹者。一素無嗜好及廢疾者。

來件

●江蘇暫行小學校令(續)

第七章　任費及納費　第四十一條　凡公立小學校之開支。各從除開辦費外。分爲經常費臨時費二項。由縣或市鄉任之。市之任費。其分區者。由該區自任。其照第五條第六條聯合辦理者合任。其照第六條委託辦理者。由委託之鄉分任。　第四十二條　凡一鄉財力不能獨任初等小學校之費。幷不能與鄰近之鄉或市聯合辦理時。又聯合辦理或委託辦理而費尙不足時。得暫受其所屬縣之補助。　第四十三條　公立初等小學校不收學費。但縣或市鄉認爲必須變通者。不在此限。　第四十四條　公立小學校所收入之學費。卽爲該縣或市鄉之收入款。由該學校留支之。　第

謹啓者本行資本金洋四千八百萬元公積金洋一千六百八十五兩……

正金銀行告白

[illegible]印度孟買大[illegible]神戶長崎以及中國上海漢口北京天津大連旅順[illegible]莊遼陽奉天鐵嶺長春安東香港等名都大邑均有交通專辦銀行一押期交易無不竭誠應接素蒙中國官紳稱道云存款逐日往來息二厘定寓如一年期或六個月期或三個月期其息均隨時而爲議定其餘匯票諸等款格外克已倘蒙賜顧請至本行面議可也　布

西[illegible]丹

啓者此丹在廣東香港發售已歷有年功効卓著無庸贅述近來防有假冒　光顧者請向代售各號購免庶不致誤所治各症甚多詳[illegible]於子嗣大有奇功誠保生養身之聖藥益壽延年之仙丹也衛生諸君請嘗試之代售各號列左◎上海二擺渡五福里群發源◎中[illegible]售群發源◎吉林省育生堂◎瀋陽天益堂◎寬城子世一堂◎鐵嶺義和堂◎新民府泰和堂◎錦州大德堂　山西太谷縣廣升遠謹啓

四十五條徵收學費之細則另訂　第八章掌管及督察　第四十六條凡市長或鄉長掌管本市鄉之公立小學校并督察本市鄉教育事宜其以縣費設立之學校由縣民政長掌管之市長或鄉長得就本市鄉公民中之明於教育者委任爲學務專員司本市鄉教育事宜市之分區者區長得就本區範圍助市長執行之　第四十七條凡縣民政長及視學於其境內之公立私立小學校均有督察之權　第九章附則　第四十八條本令之施行細則另訂之　第四十九條本令自元年四月一日起施行　第五十條本令在市鄉職成立之地方施行之其市鄉職尚未成立之地方暫由民政長及視學按照市鄉固有區域隨時規劃　第五十一條自本令施行之日起舊行小學堂章程一律廢止

（完）

●陸文炳呈海甯民政長函

敬稟者文炳前爲廕木事曾經面稟閣下一切情形早蒙垂鑒頃接家母來信據云此事已由執法科訊過一次判令陳阿五罰銀一兩鳳垣罰銀十五兩並將買樹定洋亦令鳳垣交出充公云云具見關懷無任感佩但鳳垣罪有應得嚴辦固屬至當而陳阿五知情盜賣在場砍樹舍弟扣留船及樹之後陳阿五又敢誣控文炳等爲先發制人之計殊屬罪浮一等以知情論則罰銷同等以誣控論則例有專條今乃以一兩及買樹定洋作爲處罰未免罪重罰輕不足以昭平允況際此新建時代執法尤宜至當使人人知新世界上無黑暗之偏黨矣文炳等寄跡滬江得此家書于心耿耿請再移咨執法科照現行例秉公核斷務使各得其平不勝感禱之至

陸文炳頓首上書

本埠時事

●滬軍都督批示

陳都督批沙順延等呈云該會先後具呈三次始以蔣宸予領袖而以湘團聯合協濟會爲名繼則領袖雖仍是蔣宸予而名稱則易中華民國聯合協濟會今則名稱仍用湘團聯合協濟會而領袖又易沙順延如此叅互錯綜變化百出究竟是一是兩徒使案卷紛如該會前稱創設在蘇是應候蘇都督批示今因擴充之故又復呈請來滬同一會也於領袖則或蔣或沙於會地則或蘇或滬於名稱則或湘團或民國白雲蒼狗變幻離奇且既稱擬更名稱則該會必自今日始又謂成立以來地球共聞則又不止於今日始既稱爲大局計則應處之爲公又謂各地添設支部用款不支則又似不僅爲公總之一稟之內語且兩歧使閱者何從捉摸末云本會使阻於中途恐風潮之至爲大局計即爲都督計此種恫嚇之談豈該會爲所宜出耶該會爲餉計應與民軍協濟會會辦以昭劃一爲兵計應稟請陸軍部批示飭遵本都督辦事秉公幸毋紛擾

●製造局紀事

製造局洋槍礮廠因奉飭趕造北伐軍用槍械以致原有鎗匠不及工作茲李總理因恐延悞軍需爰於前日復又添招工匠二十七名惟考驗合用者祇有十名其餘概行撤去因此仍不敷用故於昨日又諭招募云

又龍華子藥局亦因趕造子藥以致工匠不敷工作故由該局委員昨日稟請李總理添撥幼童數十名以資督飭趕造北伐軍用之子藥

●海軍部紀事

海軍司令部毛君以各兵艦辛餉原照陰歷按月核發茲因改用陽歷所有各艦餉銀應以本月爲始一律改照陽歷月號具領至舊歷十一月初一日起至十二日止之薪餉自應補給業已諭令各艦長核明具領矣

江貞砲艦業於元月念二日由鄂駛滬茲因輪機等件稍有損壞現已入江南船塢修理云

●整頓船塢弊竇

江南船塢與製造局相接所有銅鐵鋼鉛錫木料及煤炭等項雖有庫棧分別存儲而船工處所與各廠地皆有前項各料堆置其間偷漏之風因此而起近來迭據巡警在碼頭局門等處查獲小工私竊煤炭木柴等物並在身邊搜出船塢腰牌均經稟請總辦查核朱總辦以現值整頓之初此等弊端亟宜掃除特於昨日出示曉諭略謂嗣後凡係公家之物無論鉅細一概不准私携出外倘實因船工所用必須携帶出廠者亦須有公務廳憑條方可作准否則一經查出將物扣留將人送局嚴辦至所發各工匠小工腰牌本係責成工頭按名發給且文案處並有底號可查仍應責成各匠目工頭隨時諄囑各匠祇准本人憑以出入不得作爲他用尤不得轉借與人致滋流弊倘工匠中有開除或自行停工者即應由工頭索還腰牌呈繳文案處銷號備查不得任便含混致難稽查云云

●稟請存記功績

本埠光復時閘北陳總司令漢欽率同預防消防馬步長警五十餘名赴南市攻佔製造局一役各長警勇猛直前奮不顧身始克成功事後經陳君彙報都督府分別獎賞曁派管帶隊官等差昨日復由游擊隊第一團第一營管帶曾振鄉督隊官姜文培等公稟陳總司令轉詳政府交部存記以昭激勸又因在事受傷之湯霖已成殘廢請加恤賞以養終身云云

●裁撤龍華汎官

前滿清原設文職之佐貳堂及武職之城守汎地官現由江蘇省議會議決一律裁撤業由蘇莊都督命令各縣民政長等查照遵辦在案茲悉龍華鎮地方原有汎地一缺係由張忠藩任事現因奉令裁撤特將汎丁遣散並已將原頒鈐記一顆呈請上海民政長吳君銷毁矣

●高昌廟加派巡警

滬南高昌廟巡防局經警務長穆君改爲警察派委錢秀雲爲分局長等情已紀昨報茲悉穆警務長查得高昌廟一帶市面甚繁亟應加派站崗巡警以資彈壓除該局原有巡士七名堪充警察外應由總局再行飭撥三十三名總計高昌廟警巡四十名已於前日爲始飭令錢君轉諭各警巡輪流在於該處站崗所需經費概由警務長核發其該處清道路燈等項捐款亦歸警局按月照收貼補公用

●關於民事訴訟之宣示

上海地方審判廳昨出宣示云按照民事訴訟律第一百七十條當事人應以第一百六十條之書狀（一當事人姓名身分職業及住址若當事人爲法人則其名稱及住址二代理人之姓名身分職業及住址三訴訟物四一定之聲明及事實之要領五對於相對人事實上主張之陳述六証據方法或聲叙方法七對於相對人證據方法或聲叙方法之陳述八附屬文件及其件數九年月日十審判衙門）及其附屬文件之繕本提出於審判衙門並按應受送達之相對人人數提出繕本於書記科等語（此條即指民事訴訟人於繕寫正式狀紙時另備繕本照被告人數多寡每人備一本此項繕本但須尋常用紙不必購備正式訴狀）本廳現定陽歷元月念五日即舊歷十二月初七日爲始遵照本條訴訟定律辦理其繕本寫費不論字數多少每本收費銅元六枚至訴狀繕本各項繕寫費及訴訟一切費用應照一百十四條於本案判決時由敗訴人擔認如原告爲勝訴人則此項訴訟費用亦應由敗訴人賠償此爲保護當事人權利並杜絕訴訟不實情弊起見仰民事訴訟各當事人知照勿悞

●川沙匪犯解滬請究

滬軍政府執法科長蔡君昨據川沙民政長解到匪犯張紹林等九名及軍械號衣等件並公文一角略稱本縣屬八團白龍港海口於陽歷元月二十日到有一船其中各人大有可疑居民正駭異間念二日見該船追逐一商船出口後不知所終未幾該船又到橫沙港口以張紹林之名片謁見民團局長葉志祿次日葉往答拜詢其來此何幹則稱是浙西緝私鹽捕左營砲船到此緝匪餉由嘉寶商會所發是夜泊在該處之黃荳船亦被以緝私爲由搶刼一空越日荳船主報告前情是以飭兵往捕當場拘獲張紹林張金生張德奎張浦生陳蓮生謝金標崔兆郎許阿狗劉慶有等九名並抄出後膛鎗五支手鎗一支鎗彈七十餘粒凶刀一把號衣七件一并押解到縣並據八團紳董顧懿淵橫沙紳董何式穀黃嘉蓀陳翼民團局長葉志祿同報前情到縣爲此備文將各犯並軍械申送貴府請爲訊辦等因蔡君諭將張紹林等發市政廳收押聽候訊辦

●貨物稅總公所之示諭

上海貨物稅總公所爲出示曉諭事案照本公所前奉江蘇都督訓令由省議會議決裁厘抵補方法暫定征收貨物稅各縣設總分公所由民政長妥選專員管理等因業經遵令分別辦理並將開辦情形呈報蘇滬都督府各在案查滬衛船出口各貨均應一體征稅以濟要需現定元月二十六日即陰歷十二月初八日開征暫以八折核收除派妥慎司巡認眞查驗稽征外合行出示曉諭爲此示仰各船商人等一體知悉凡裝貨出口應赴本公所報明貨數完納稅餉不得隱匿少報致干罰則其有沿途添裝之貨應由吳淞口籌餉處驗補其各凜遵毋違特示

●提倡國民教育

江蘇私塾改良總會自上海光復後由民政總長李君及市政廳長莫君准撥新北門振武台公地爲會所旋由會董會員議決改會名爲國民教育實進會規定辦法即在會中設立單級小學教員養成所及附屬兩等小學校與天足會幼女學校門口每日貼報紙兩張閱報者平均日以百計每逢星期節期即在會中設立宣講所以開通社會陽歷正月十四日十五日及念一日由各會員輪流宣講大致在激動人愛國心公德心及改良風俗聽者異常擁擠又有學生徐德寶等演說時事亦頗明白曉暢現並請各會員分認題目佐以日報及中外小說演講實事以引起聽者之興味云

來函

●姚勇忱君致沈仲禮君函

仲禮先生閣下傾心有素握手無緣冒昧通書死罪死罪兵興以來執事創辦紅十字會爲救護傷兵之舉急公好義景仰尤殷惟聞貴社定章凡捐助經費念五元者即給與徽章認爲社員此爲籌捐起見固屬絕妙手續惟紅十字入員得有往來各處及深入戰地之殊權現在軍事方般在在有漢奸蹤跡貴社徽章價廉名美設有人利用之以售其奸則貴社受念五金之益而時局將蒙不可測之禍利害相較昭然易見執事苟思及此當亦寒心尚祈瞻顧大局別謀生財之道如何改良並望賜覆敬叩義安　弟姚勇忱頓首

本地瑣事

城內

●地方檢察廳之批示　滬西商團會計員馬松安呈批　據函呈方單已悉此案徐連生所控朱福卿發塚砍樹盜賣墳地業經本廳派員勘明屬實雖與該商無直接關係而該商既受押此等來歷不明之地畝以致牽連涉訟即爲案內之第三者與原被徐連生朱福卿等同處於訴訟當事人地位何得以個人之事擅用西商團事務處團體名義公然函致本廳冒爲無此辦法至來函所稱方單係屬押借何以案內呈出契約又係絕賣因何兩歧殊不可解姑候示期傳訊核奪

●相驗砍傷身死　楊樹浦北二十三保十一圖周家灣鄉民俞福全八年前娶姜氏爲室已生子女前日忽有朱杏生至該處指認姜氏係其逃妻該氏不承被朱以斧砍傷姜氏頭顱而死由俞鳴保姚旭升將朱綑縛報告上海司法署派員蒞驗飭俞收殮將朱帶回聽候訊辦

南市

●沙船被撞沉沒　前日黃源泰崇明沙船在滬載運南北雜貨油荳等件駛至吳淞口暫停候報關納稅不料突被大達公司之瑞隆小輪開至該處悞擣損壞立時沉沒所有客貨俱已漂失約計損失貨本洋五千餘元其船身損壞亦需修費約三千餘元幸經新關河泊司設法撈起昨日即由船主黃老八將駁輪舵工王瑞和扭控市政廳裁判所旣而由崇明客黃正亭章成忠施左舟等七戶附追損失當經陳裁判訊悉情由判王瑞和暫留候傳買辦章養和來案復訊核追

閘北

●民政總局批示　商民李榮記稟批　此案已飭據水巡隊查復事在光復以前一切案卷均已銷滅所稟是否實情無可稽考着即知照　民人祁樹生稟批　據稟已悉張福興營業是否違章候飭科傳訊核奪　民人全阿根稟批　候飭科傳訊該民即投案備質可也

英租界

●候查產業價值　華俄道勝銀行控沈硯傳不理抵押款銀十一萬兩一案由廨訊供詳情已誌本報前午後經王襄讞會同俄副領事復訊原告代表哈華托律師到堂請追質之沈延博易律師辯護中西官核供判沈交妥保候查明產業價值再核

●會訊保險起火案　虹口吳淞路恒和昌南貨店保險起火由美捕房飭探將該店股東汪友田傳廨前日午後經關讞員會同德副領事會訊據捕房刑事檢查員侃克律師到堂譯稱西歷正月十一號夜間七點半鐘該店起火時有七百十七號華捕王金生瞥見前往咨照該店置若罔聞迨上樓施救已經不可收拾後有救火會皮帶車到場灌救而樓面早已焚盡查該店係向長利保險行保有險銀二千兩雖貨尚充足與保險數目相符但縱火之案百出不窮有因虧折貨虛而縱火者或貨足難售冀縱火後可得險銀者故貨足一層決難視爲可靠應請徹究被告汪友田延丁榕律師到堂代表譯稱該店素來殷實保險祇保二千兩今估見貨物足值銀三千餘兩但七百十七號英捕前因出洋一元欲向該店購買火腿兩隻第二次出小洋一角欲買月餅四匣該店夥不允以致挾嫌誣指縱火應請將案註銷中西官核供會商之下判候禮拜五再訊

●准予啓封給領　妓女花再芳前向清和坊龜奴馮岐山租賃餘屋樓面懸牌應客詎馮積欠房租私行逃避經台華將該屋自行封釘致花妓衣飾器具一概被封是以據情投廨求請啓封奉判候商明核辦已紀本報昨晨西人台華延葛福來律師到堂譯稱被馮欠租私逃是以發封現請嚴追旋據花再芳偕同妓女洪樓別墅投案供稱房租早經付淸而房間內之紅木器具均向傢生店租來幷衣飾等物悉數遺其誤封求請啓封給領等詞讞員襄與英翰副領事磋商良久判花再芳着將房間內各物開單呈案准予啓封給領

法租界

●沙田斷歸押主　法商大拉士前控張東生將沙田抵押銀七千兩逾期不贖一案迄今張挺押不理昨由孟讞員會同顧領事發出堂諭云原告於西歷一千九百十一年三月一號控告日起所有張東生之沙田十四股及一切利息盈餘均歸原告收管與張東生無干涉沙田公司經理許綸輝如恐有糾葛情事由公堂給諭收執爲憑張東生交保開釋

●幼孩候領　昨有年約二三歲之孩頭戴五色絨線帽項有黑絨線圍巾身穿雪青洋綢小棉袍洋市棉褉黑羽綢夾馬褂柳條洋布絨棉褲在法界迷路面帶黃色似患疾病無從取供由捕帶至公堂奉飭送堂留養候認

美租界

●請查逃媳　住楊樹浦之陳龍山昨報捕房云媳婦何大寶年二十歲前日被人拐逃請爲查緝捕頭准之

●商情刋在後幅第三版內

咳嗽吐血幾將殞命服韋廉士大醫生紅色補丸獲愈

奉天鐵嶺黃古洞內務府廂黃旗庄頭總管黃顯臣君云◎余患咳嗽吐血九年之久勢甚劇烈嘗試多藥毫無應響吐血甚多面白如紙身弱胃閉幾將殞命後承內務府差官勸服韋廉士大醫生紅色補丸二瓶之後大有轉機胃口頓開精力加增接連服之咳嗽吐血皆止大獲全愈自服韋廉士大醫生紅色補丸之後迄今四載舊病絕無復發雖行年五十有一猶如少壯之強健焉

韋廉士大醫生紅色補丸爲醫治凡由血不潔或血薄若水所起之各症即如血薄氣衰山林瘴氣胃不消化風濕骨痛癆病初發等症之聖藥也

中國各處商店藥局凡經售西藥者均有出售或直向上海四川路八十四號韋廉士醫生總藥局函購或向重慶白象街分行函購亦可每一瓶大洋一元五角每六瓶大洋八元遠近郵費一律在內

DR. WILLIAMS' PINK PILLS FOR PALE PEOPLE

此即能治疾之眞丸

◀上海四川路八十四號韋廉士大醫生藥局啓▶

名醫何筱元到滬

先生精於兒婦內科自法政畢業後不願入仕途在漢口行道四年救人甚多並有喉科秘藥今來滬上特代登報以便病家到三馬路公陽里一七八號延請午前門診脈金四角四十出診二元附診不計較以重交誼

朱鼎臣　孟景棠　趙棣臣　杜樹棠　金鑑秋　萬青　劉蘅生　徐菊生　陳蔚南　熊仁卿　陳漢初　薦

半夏露包愈咳嗽永遠斷根

廣東彭壽堂第一家始創眞正順氣化痰止咳四寶半夏露眞實功效比衆不同各省託辦必須由郵局發一信函通知爲憑

痰爲百病之母若不速治則內腑餐生之精液皆變爲痰非惟喘咳交作且身體決離強壯市間消痰各藥絕少見效即近日自爭悅秘者初服雖有微效然力薄性燥並無斷根之功識者恨焉本堂秘製四寶半夏露化痰之神止咳之速爲別藥所萬不能及歷經名醫博士試驗稱奇咸推首一無雙之品數十年來治愈痰咳各症何止數百萬人久已中外交稱無待賛述茲將應效治症列後◎專治五勞七傷諸虛百損◎傷風咳嗽寒熱往來◎寒痰凝滯氣阻咳嗽◎風火爍濕鬱蒸咳嗽◎肺葉閃動喉虛咳嗽◎肺液枯燥喉乾咳嗽◎肝風爍肺動怒咳嗽◎色勞傷胃吐血咳嗽◎病後中虛氣逆咳嗽◎頻咳不止變聲失音◎產後虛咳渾身酸痛◎痰火積寒久年哮喘◎精凋神頹動則氣喘◎咳急傷絡嘔血盈碗◎思慮過度痰帶血◎痰迷心竅文癲武狂◎痰流骨節左癱右瘓◎中痰中風手足麻木◎痰阻氣塞喉痛吐痛◎濕滯中宮心胃氣痛◎肺瘵生癰腥痰五色◎臟腑氣弱瀉痢不止兒驚風猝然氣厥◎神昏譫語猪羊癲癇◎乾咳無痰行路氣急◎自汗盜汗骨蒸潮熱◎以上各症輕者一服全愈重者數瓶斷根海內外如患上列各症服過多家之藥不能奏效者請速一試無不立起沉疴最奇者無論風熱寒濕諸痰一沾藥性立刻盡化爲水從大小便洩盡頑痰既去週身頓覺暢快四肢因之有力補則飲食加增百病盡除而身體不覺自強矣每瓶一元每打十二瓶十元大瓶二元每打廿元每料四元瓶口有藍色鐵路封條瓶上有主人小影包皮有壽佛商標爲記近作僞之徒因此露靈效異常信從日衆竟依樣仿冒到處寄售甚至抄襲告白登報反噬然一經試驗則執眞執假執優執劣不待辨而自明矣購者鑒之順氣化大瓶一元小瓶二角半立止哮喘斷根丹每瓶六角吐血斷根膏每料四元止咳杏仁露四角上海河南路抛球場南廣東彭壽堂啓託郵局匯洋代辦外加寄費一

介紹名醫

仁和葉晉叔先生博學多能尤精和緩之術京蜀湘鄂聲華藉甚雖先生不以是爲業而請者無日不踵相接着先生夙以普濟衆生爲宗旨視人病若己病拯之惟恐不及以故知與不知靡不飲其德而服其用心計生平所存活者不可更僕今秋偶遊滬瀆適鄙人等困頓沈疴延之診治立奏奇效鄙人等因慨吾國醫學之日就淪落也爰請先生推平昔悲憫之志以救同胞先生初不之許再四敦勸始獲首肯茲特登載報端一以俾就醫者有所趨嚮而神明之胄賴以日昌一以俾業醫者有所師承而岐黃之遺賴以不墜豈惟誌區區之傾慕已哉先生現寓新馬路昌壽里七十一號其診資及時間如左○午前門診五角每日午前九句鐘起至午後一句鐘止午後二句鐘出診至夜十句鐘止○出診本界二元○法美界各三元○城內南市各四元○附診另加一元○車費一元○掛號一角○過時請者加倍○貧乏不計

吳子修　汪頌閣　錢銘伯　董體芳　張黃樓　史持叔　王半耕　白研秋同啓

周光松醫例

門診一元⊙出診五元⊙每日上午九點鐘至下午三點鐘門診⊙三點鐘以後出診⊙急症隨請隨出⊙診所設在英大馬路小菜場對面壽康里三百二十六號

聖約翰大學堂招考新生廣告

本學堂現定於陽歷二月初五日即辛亥十二月十八日考取正備兩館新生有志來學者速臨本學堂文案處報名掣取號單以便屆期持單來堂考試臨考時並隨帶考費洋一元爲日甚迫幸勿遲誤　監督卜舫濟白

上海廣誠新公煙發兌

本號開設法大馬路現因翻造房屋遷八仙橋西首坐北朝南雙開門面親自揀選大小洋藥兼辦川七各土臺售零剪照箱批發精製各種公烟發售遠年清膏每洋三錢頂舊公烟每洋五錢陳宿膏每洋雲錢陳膏每洋九錢俱不還欠貨眞價實無欺如蒙賜顧請認本號照牌不誤

華成火險有限公司廣告

本公司發起股東公舉李平書先生爲總理朱葆三先生王一亭先生爲總董公司在南市外馬路萬聚碼頭信成銀行樓上滬南電話九號分行在北市河南路近四馬路商務印書館對門弄內門牌九十四號承保城廂南市北市房屋廠棧店舖行號貨物等項火險[illegible]北市分行電話[illegible]

上海新開廣仁信土棧

本號開設上洋小東門外大街坐北朝南石庫門面親自採辦大小洋藥川西雲土原漿貴州等土一應俱全發兌兼製各種清膏公烟發客貨眞價廉不致誤如蒙諸君賜顧請認本號招牌庶不致誤信局函購原班回件　零剪躉售照箱批

中國通商銀行

本銀行欽奉諭旨設立招集股本五百萬兩現已收足二百五十萬兩總行開設上海並設北京外[illegible]

商情

匯票　昨日各國匯票價目照錄於左

大條銀二六三一二五合英京二先令七辨士一二五
匯豐現盤二先令六辨士七五合上海銀一兩
英倫電匯二先令六辨士八一二五
英倫四個月電匯二先令七辨士
銀行買進四個月匯票二先令七辨士三一二五
銀行買進六個月匯票二先令七辨士五六二五
四個月定貨帶根匯票二先令七辨士四三七五
六個月定貨帶根匯票二先令七辨士六八七五
印度匯票一百九十羅比零七五合上海銀百兩
法國電匯二法郎二二半合上海銀一兩
法國四個月電匯三法郎二九半
德國電匯二馬克六二半合上海銀一兩
德國四個月電匯二馬克六八半
美國電匯金洋六十二元三七五合上海銀百兩
美國四個月電匯六十四元二五
日本電匯日洋百元合上海銀七十九兩八錢七分五
香港電匯每洋合上海銀七錢五分六二五

金市　昨日金價如左

現貨標金	每條三百八十六兩
足赤條金	三百九十五兩
沙金合赤	三百八十七兩

銀市　昨日銀行市面如左

英洋	開盤	七錢八分七厘
	收盤	七錢八分七厘
銀拆	開盤	一錢　午市一錢
	收盤	一錢　轉眼一錢
	掛牌	五分
標金	開盤	三百八十一兩五錢
	收盤	三百八十一兩五錢

錢市　昨日銀銅圓錢價如左

龍洋	七錢八分五厘半
英洋	七錢八分七厘
本洋	九錢
小洋	六錢八分七厘半
銀拆	一錢
洋找	七錢五分
錢找	一千文
衣牌	一千三百二十文
銅元	一百六十八千八百
市錢	一百五十千文

股票　昨據交通公司報告股票現盤如左

藍格志	賣	每股八十三兩
電車	又	五十七兩
德力風	又	七十兩
公和祥	買	九十六兩
司買得	又	一百零七兩九錢

糧食　昨日滬南米麥市價如左

高機白米每石	六元八角至六元五角
常帮白新	六元五角至六元二角
蘇同白新	六元三角至六元一角
錫帮白新	六元四角至六元六角
楓涇白米	五元九角至五元六角
周莊白新	六元至五元八角
高機白元	六元二角至五元八角
高陰白元	六元至五元五角
高白洋尖	六元七角至六元三角
高機杜秈	六元五角至六元
高客秈	六元至五元七角
頂高糙梗	五元七角至四元五角
高小麥	四元六角至三元五角

油荳市

昨日市上成交之棧牛荳油一百件船牛荳油一百八十件萊陽荳油七百件兩泊荳油一百五十件青中餅六百片係內河帮及本埠銷路茲將售開各價列左

船牛荳油	每担十兩零六錢
棧牛荳油	十兩零二錢半
萊陽荳油	九兩三錢半
兩泊荳油	八兩九錢
青中餅	二兩零九分六厘

花衣　昨日市價又跌茲錄如左

通州花	每担價銀二十二兩六錢
太倉花	二十二兩四錢
火機花	二十二兩四錢
四牌子花	二十二兩四錢
上海花	二十二兩二錢
餘姚花	無市
南路子花	每担價銀九元八角
北路子花	十元零二角
太倉子花	十一元二角

日本紗

自上月三十日至本月初六日此七日中客帮零星交易約共購去五百包價仍有減無增云昨市售開各價如左

念支漁翁	每包價銀一百十四兩
十六支藍魚	一百二十兩
又　三馬	一百十六兩五錢
又　立馬	一百十六兩五錢
又　蝠島	一百十六兩五錢
又　雙鹿	一百十四兩五錢
又　雙喜	一百十四兩
又　二喬	一百十四兩五錢
又　三圈	一百十四兩二五
又　五福	一百十四兩
又　雜牌	一百十二兩五錢

本廠紗

近一禮拜內共由各號售出百包然皆內地零星交易各埠客帮仍以金融阻滯之人過問云昨日市價如左

十六支紅團龍	每包價銀一百十一兩五錢
又　紅龍	一百零八兩五錢
又　胭脂虎	一百十三兩
又　雲龍	一百零七兩
又　雲鶴	一百零八兩五錢
又　雙龍	一百十五兩二五
又　雙虎	一百十一兩
又　三星	一百十兩零七五
又　鐵錨	一百零八兩五錢
又　月季	一百零八兩
又　火車	一百十二兩五錢
又　水月	一百十兩零二五
又　天官	一百十一兩五錢
又　丹鳳	一百零八兩

火油　昨日市價如左

老牌火油	每箱二兩三錢五分
帽牌聽油	一兩九錢二分
英牌聽油	一兩九錢二分
十字聽油	一兩八錢二分

（以上均係行盤）

○上海郵政局截止收信時刻表○

◎無更改之單

寄往何處　交由　截止收信時限

新開河北新鎮　洪明堡鎮　廟鎮崇海　小輪　上午八點半
川沙南匯　脚划船　上午八點半
奉賢新場　民船　上午七點半
大團　周浦大場　專差　上午六點半　下午三點鐘
蘇州　火車　上午九點　上午十一點
無錫常州　鎮江南京　南翔嘉定　火車　上午六點　下午三點鐘
崑山眞義丹陽　火車　上午六點鐘
黃渡唯亭　洛社方泰亭　滸墅關望亭　石塘灣蔡苴浜　沙頭陳墓　眞茹劉河　外岡太倉　巴城羅店　常熟安定　儻林舟直　蓬蘭茹墩　火車　上午六點
松江楓涇長安　奉莊夾石　杭州盛澤嘉興　火車　上午六十一點　下午二點半
桐鄉臨山　加善王店　石門　火車　上午六點鐘
龍華塘灣平　筧橋林周王　張堰亭林　火車　下午二點半
章練塘四涇　泰興如臯　張黃七家　輪船　下午八點鐘
黃昌縣州　武昌蘄州　杜家行　輪船　上午十一點
南橋　閔行　小輪　上午八點鐘　上午十一點
泱涇平湖　青浦朱家角　重固白鶴港　小輪　小火車　上午八點鐘　上午六點鐘　上午七十一點
吳淞　江灣　火車　下午二點半　上午十點半
寶山　專差　上午十一點
洋涇　小輪　上午十點半
湖州　南潯　菱湖雙林　鎮海甯波定海　輪船　下午三點鐘

◎有更改之單◎

寄何處	輪船名	每日截止時刻
天津	公司	初七　下午九點
廈門汕頭	直隷	又　又
香港廣東	公司	又　又
香港廣東	公司	又　上午十一點
廈門	岳州	又　晚九點
長江	公司	又　下午六點
香港廣東	公司	初八　早十一點半
香港廣東	公司	又　早十二點半
長江	瑞和	又　晚九點
青島烟台大連	塘沽	初九　上午八點半

若有信件等遲誤寄遞即可來函本總局郵務長代查以免延誤

凡逢禮拜日上午十一點鐘下午二點鐘至三點鐘掛號信件因於所限時刻前一點鐘送交本郵政局中國掛號信件續收晚八點鐘至九點鐘

日本郵船會社

啓者本公司春日丸輪船准十二月初九日卸禮拜六天明開往長崎神戶橫濱等埠小包收到禮拜五客票貴到禮拜五爲止倘有各寶號如欲裝貨搭輪者仰新早臨爲荷　日本郵船株式會社啓

進口輪船

十二月初六日禮拜三

開平	由日本	開平
南陽丸	由長江	日清
岳州	由膠州	太古
長安	由長江	鴻安
立盛	由海參威	義勇
新北京	由甯波	太古
甯紹	由甯波	甯紹

出口輪船

十二月初七日禮拜四

營口丸	開往大連	郵船
南陽丸	開往長江	日清
順天	開往廈門汕頭	太古
江天	開往甯波	招商
甬興	開往甯波	甯紹
長安	開往長江	鴻安
保平	開往秦皇島	開平
岳州	開往廈門	太古

十二月初八日禮拜五

大和	開往通州揚州	大達
平野丸	早往香港經由歐洲各埠	郵船會社
安平	開往香港	招商
新裕	晚往福州	招商
可貴	開往穿山石浦海門	錦章洋行
瑞和	晚往長江	怡和
新濟	開往廈門	招商
甘州	晚往威海烟台大連	太古
新北京	晚往甯波	太古
甯紹	開往甯波	甯紹

十二月初九日禮拜六

大貞丸	開往長江	日清
平安	開往穿山定海	平安
永利	晚往舟山石浦海門	越東公司
春日丸	早四點鐘開往日本各處	郵船會社
大臣	晚往烟台青島大連	亨寶洋行
金陵	晚往長江	太古
安徽	晚往香港廣東	太古

十二月初十日禮拜日

佐渡丸	開往香港	郵船
神戶丸	開往大連	郵船

十二月十一日禮拜一

大安	開往通州揚州	大達

十二月十二日禮拜二

山口丸	開往日本各埠	郵船

共和適用之教科書

民國成立政體共和教育方針隨以變動本館前編各種教科書壘承海內教育家採用許爲最適用之本今以時勢移易爰根據共和國教育之宗旨先將小學用各種教科書分別修訂凡共和國民應具之知識與夫此次革命之原委皆詳細叙入以養成完全共和國民茲將修訂已成各書分列於下書面特加訂正及中華民國字樣購者務請認明以免訛誤

最新初等小學國文教科書 十冊
簡明初等小學國文教科書 八冊
最新高等小學國文教科書 八冊
簡明高等小學國文教科書 八冊
女子初等小學國文教科書 八冊
最新初等小學修身教科書 十冊
簡明初等小學修身教科書 八冊
女子初等小學修身教科書 八冊
簡明初等小學歷史教科書 一冊

一冊　二至十冊　一二冊　三四冊　五至八冊　前四冊　後四冊　前四冊　後四冊　前四冊　後四冊

每本一角五分　每本二角　每本八分　每本一角　每本二角二分　每本一角　每本二角五分　每本二角五分　每本二角　每本一角二分　每本一角　每本六分　每本八分　每部一角五分

○以上初等國文修身簡明高等國文已各出二冊餘冊已付印即日出版俾應開學之用

○上海商務印書館發行 丙2500

中華民國駐滬電政總局廣告

本局向爲全國電政之總機關自民軍光復上海以來蒙滬軍都督陳迭次通電各省都督請仍由本局統轄各省電局一切行政理財用人等事皆歸主持各省已先後承認所有各局店報房委員司班經收報費未解之款應即日來滬清繳其因兵事有將款項簿冊携往他處者統限十一月念日以前親到本局交納但使公款無虧即不深究如有隱匿侵蝕本局自當一一查出布告各處軍政府緝拿追繳嚴懲示儆特此通告 戊2277

上海商務印書館聲明假冒

近見有元年出版新測金陵省城全圖其封套標有上海商務印書館總發行所字樣查本館並無此圖出售實屬假冒商號除嚴密查究外特此聲明幸購者勿爲所欺 丙2499

治癡癲最靈方法

廣東彭壽堂祕製專治痴癲陰陽悟醒丹功效說●另有專治文武癲狂眞正馬寶每分二元每錢十八元重者一錢斷根

邪入陰爲癲邪入陽爲狂癲文狂武總名曰痴又有雞豬馬牛羊諸癲而羊癲最多俗稱羊癲風是也癲疾欲發志意不樂精神痴呆言語不倫日夜嗜睡以邪并於陰也狂疾欲發多怒不臥凶狂喜毆自高賢自尊貴不避親疏以邪并入陽也癲發則吐涎神昏猝倒口噤牙緊手足抽搐而醒後如常人是其異也要之病源總不外痰氣鬱風鬱火邪七者而已向來內外諸醫均無善治之法本堂獨秘陰陽醒悟丹秘方專治癲狂五癇各症百發百中用龍涎沉香以化痰順氣安息蘇合以殺邪祛風牛黃珍珠以降火清心人參茯神以寧神定志麝香珠珀以通竅活血鬱金白礬以豁痰去滯復佐以專治痴癲各藥雖極貴之品不減分毫發兌以來歷愈數萬人皆稱神效不論文武痴癲狂癇患經數十年醫藥無功但用開水化服一二粒能使癲狂猝發之時立刻平復如常其患若失再每日吞服此丹一日不使間斷不過十餘天包能永遠斷根所有痴癲情形保無再發屢試屢驗確有把握深知此丹之功千穩萬妥稱爲聖藥眞不愧也每粒一元每料念粒十八元函購必須由郵局另函通知以免貽誤認明上海河南路七號洋房廣東彭壽堂啓如託申友代買尤妙

陽歷元月出版 百八十年陰陽歷對照表 定價大洋一角

改歷伊始萬象更新惟是習慣既久關係頗深如生辰忌辰及舊時契據等非參照陰陽歷不可茲由壽孝天先生編成此表上溯乾隆九年甲子下及民國十二年癸亥凡百八十年附節氣星期及干支等表則可作十年之歷本用也(民國元年至十年)

再報載楊蔭俗君之陰陽歷對照表由本館出版云云查此事並未與本館接洽合併聲明 丙2502

商務印書館發行

上海滙源銀行有銀出借廣告

啓者今有現銀出借利息公道祇須的實押件作抵可以函詢隨時成交早晨九鐘至十二鐘下午二鐘至四鐘接洽五馬路十號總經理匯通洋行白

真個保命

謹謝彭壽堂熊油虎骨保命膏之功德無量獲慶再生同病一試受用年百

僕年未四旬即患筋骨疼痛腰背酸軟吸烟則催其成癮飲酒則暫適片時詢諸醫生或言風痺或言血枯或言眞元虧損榮衛失調然歷來辟治均不對症以素體氣虛挾濕進藥多所窒礙治風則刻削必然補則中滿輕描淡寫又力薄無濟故無善法此積拘之苦年甚一年今總五旬老景畏景之發現藥已達到極點四時之中全無樂境天熱則躁天寒則怯天燥則刮裂天陰則酸楚難臥床榻亦復如抽如搐不得安穩困苦萬象生趣全無自揆命根必然短促乃有舊友自滬來訪以爲此病須祛風補血培元養氣雖君性不宜於藥然有外治神品吾在上海暨閘廣東彭壽堂熊油虎骨保命膏貼好病症無算虛癆者風癱者血熱濕滯者各照穴道貼之無不應效如神妙在藥性純備攻補並至一膏貼三十六日其力雄厚較之服藥十分便易如君病象只貼此膏足矣僕以其穩而且便也遂於春仲託友買得上海河南路彭壽堂保命膏兩對照單貼命門兩穴七日頓覺渾身和暖筋絡舒暢至三十六日換下再貼屢經寒涼燥濕毫不作痛迄今精神充裕任事不倦回思前此奄奄待斃何幸得慶更生保我餘命永享天年實堂製藥命名眞不誣矣 常州七字堰濱蘇鎭首 T1202

長命電氣藥帶統治百病廣告

本行秘製衛身電氣治病藥帶所治各症奏效如神久爲◎中華各省推重引爲衛身第一要品無上上之品於甲辰年分設來◎華在上海已將八載銷路已遍全球承蒙閩廣豫直魯齊湘鄂秦晉等各省◎士紳商備治愈疾病者同聲稱許互相傳譽爰函謝信日見頗踴足徵誠信是在四方盍電氣藥帶之效驗却病不須無形服藥毫無痛苦祇須將帶束在腰間照常安睡自然病去矣其收效之速眞有不可思議矣蓋其電氣能滋補氣血扶助臟力祛除風邪凡有勞心勞力者一經備束不自二禮拜便覺神雄氣壯容潤體強者非他蓋因藉電氣以補人身固有之電力凡有癲癇頑症咳嗽氣滯手足麻木骨痛腰痿不能舉動凡臥床不起者另有手足等電圈以通血脈而可治之凡有男子陽虛陽痿夢遺滑精白濁疝氣精寒無力者則有腎囊以電線通於電帶一束備電力一到腎水充足無不奇效凡有女子經水不調倒經閉經不能受孕肝胃氣痛痞塊血塊赤白帶下惡露不淨子宮寒冷小產以及產後體弱成癆等症東備之後無不克日全愈以上各症均經本埠醫生試驗屢試屢驗總之電氣治病藥帶不論男女老幼均有奇功如其書觀望者請購試之方知言之不謬矣本行備有圖說專書一概有衛生取閱自給者不取分文注意電氣藥帶原班郵寄外埠函索者即寄郵費者用即退送妥購原班回件決無遲誤欲購者請將病情開明由郵局匯寄以免遺誤 上海北四川路二白大橋北堍同濟大藥房內長命洋行總發行處白

上海指南 地圖

指南詳載上海種種情形及地名表各埠往來路情詳載道路里街大號七角中號五角

售洋五角地圖五彩精印

四馬路商務印書館啓 丙2258

世界美術畫

泰西裸體女犯攝影 洋裝金字布面 一冊洋二元
玻璃版 泰西裸體美人畫景 四大幅洋一元
東洋美人出浴圖十二張洋一元
西洋美人出浴圖十二張洋五角
外埠郵費照碼加一成計算
上海四馬路第二百零二號
日商 書畫大成公司發行

冬令家用旅行必需之品

補身牛肉汁 每瓶一元五角 二元五角　和中益氣開胃健脾能治百損諸虛常服功力偉大癆症亦可復元
上品清魚肝油 一元 五角 三角　調補一切虛弱專理小兒瘦怯嗽破金失血肺癆瘰癧等患
清血紅補丸 每瓶七角半　大補血液能長氣力助精神各家紅色補丸當以此爲第一
唐製身培元補腦藥 二元 一元二角半　腦虛發現諸般難治之症服之立見奇功身體由此日增強健
唐製止咳補肺麥液精 一元七角半 一元　咳嗽哮喘氣逆痰多皆由肺虛而作服此所患若失神效異常
唐製補血葡萄酒 每瓶一元　調經種子壯體強身病血虧面色枯悴四肢優冷並宜常服
牛骨髓哥粉 一元 五角　製法精良毫無氣味虛人常服大有以髓補髓之功自然筋骨強健
純白洋香蜜 一元 六角 三角
紅白玫瑰洋蜜 一角起至七角半
滋肌香蜜膏 四角 二角半
凍瘡已潰未潰藥均二角
法曼奧老牌牛肉汁 二元二角半
司各脫魚肝油 一元七角半 一元 六角
解百勒麥精魚肝油 二元 一元一角
惠司牛肉鐵酒 一元七角半
華大寶利魚肝油 二元半 一元半
甯繁魚肝油 同上

貢邦補益藥水 一元五角 一元 五角　一切勞傷不足及久病虧損之症連服數天即頓見康復
加料咳嗽糖 五角　氣逆哮喘咳血嗽痰傷風喉癢乾咳無痰所有肺經重症投無不效
燉牛肉汁鷄汁罐 二元二角半 一元七角 一元五角 角半　牛汁鷄汁補益最大必用此罐燉之方能提出功力其汁既純且自必見效倍常
寒夜煖脚壺 二元　舊式湯婆子製欠精巧惟用此壺簡便異常且其熱可以久而不散
旅行冷熱水瓶 六元起碼 皮袋外加　最合旅行以及軍用所裝熱水能耐一天冷水裝入久而不壞
紅白象皮熱水袋 二元起至六元　此袋可代手爐脚爐之用取携既便且溫暖如春而無火燥之患
香水花士蓮 二角半 一角半　芬芳滑澤功能滋燥揉於皮膚可免皴裂且助光彩洵爲極佳妝品
佛羅斯貢邦藥水 二元七角半 一元七角半
文家官酒 同上
發納補藥酒 二元
孛蘭氏鷄汁 一元七角半
偉羅保壽汁 一元二角半
好立克麥精牛乳粉 一元六角 一元
雀窩牛乳粉 八角半
利濟咳嗽藥水 一元 六角
衛生高果粉 一元二角半 九角
屢士蓮雪花 六
錫條香蜜膏 二角半

● 上海四馬路中英大藥房識 整打購買價可從廉 丁195

今造各種改良完全離鼻眼鏡

本廠創辦自造眼鏡以來歷有餘年利濟日日改良新造各種研究完全挽回眼鏡十有餘種可免壓鼻鈎耳之恨離鼻心思想出種種妙法環球第一無有不別出諸公面部大小稱舒服愛之不與前合所造之離鼻眼鏡絕然不同愈出愈巧悅美悅精並經高明光學醫生考驗目格致晶片黑白藍近光老光平光等片無論年老年輕有患目光不準者俱能配合光保壽目力配換鏡片有光綫表較準度敢絲毫無差其價格外克已以圖推廣乃値文明維新之始人人喚起尙武精神列圖自強則需剪髮改裝方足以壯觀瞻乃提英雄各種之氣概若是利器外塞漏石特造各種金銀針扣針品溢今爲類鑲彈珠鈕寶石銀翡翠各領針指鈕戒針鑲紐牌貴寶頭帶鈕夾別針婚姻戒章徽自來珠翠等類色不均合女裝飾鑲有金銀眼鏡可皆可定無論男洋裝貨有不合心同首飾貨迅速廣就如此至外國自洋貨首換用本金牌貨品均眼鏡心同胞必樂用中國自製之貨同胞留意充作中國自製惠顧同胞考察還幸垂上海馬路西口設蘇州馬路全昌號電話一二七零四分

頭彩拾萬元

金錢主義無人無之幷無不生富有金錢之希望故各省發現彩票後人人多爭購原其欲爭購頭彩之心皆得得頭彩者也然數萬人中頭一彩者祇一人耳登欲必倖得今新得之流行一不種麥藥名曰哈有奇效補腦日日服之補血強身體一宜於戰長能見識一戰開智商勝實業戰而得戰十金元錢頭如來就萬言即此推至而淺近計萬百萬亦數十彩之豈不較難預也數易乎爭睹彩票爲 戊1935

包醫毒門永不再發

廣東彭壽堂獨秘眞方珠珀犀牛黃八寶化毒丹專治外症限日全愈較市上所售毒門丹丸不啻功勝百倍一試立分眞僞

本堂始創眞正犀黃八寶化毒丹已歷世代專治男婦楊梅結毒下疳破皮爛肉橫痃魚口五淋白濁瘰癧毒瘡久年腳疽發背小兒胎毒疔瘡一切無名腫毒服之立將週身積毒由毛孔拔出下則從大小便洩除輕者四日全愈重者七日包好無論新久外症均可立服立效永不再發歷年盡特此回生者不可勝計均有謝函證書姓氏里居可訪可查從前誤服庸醫丹藥以致毒入骨髓愈而又發潰爛不堪者速將此丹服下能使骨節餘毒搜盡無奇者愈後非但不發且身強骨堅照常生育保無後患詎有無恥奸徒因此丸靈驗異常遠近信服竟將土茯苓等藥製丸冒名混售每兩售價數角或一元不等欺世盜利恣無質效試思既有珠珀犀牛黃貴品豈能減價賤售是其假冒混充尙何待言本堂爲濟人起見直破其奸凡服別家丸丹不靈者請來一試包可沉疴立起丹內如珍珠琥珀牛黃等貴品配合及服法無功效者加倍還銀以示勿欺大瓶四元小瓶二元雙料加倍取效更速犀黃解毒橫痃專治魚口便毒小腸兩旁生核堅硬作痛及瘰癧等症用之未破即消已破即合每張一元生肌止痛下疳散專治下疳腫痛陽爛成筋上下一切疳毒瘰癧之症服八寶化毒丹可保永遠不發每瓶一元二元單料一用完以上各藥功力之大除病之速絕有非名無實以假混眞可比者上海拋球場南首河南路廣東彭壽堂內函購託郵局匯銀外加寄費一成

滬杭火車開行時刻表

由上海開至閘口

站	班次
上海	上午八點三十分慢車；十點正客車；下午一點正快車；三點廿五分專車嘉興止
莘莊	上午九點◎四分慢車；十點四十分客車；下午一點廿五分快車；三點五十九分專車
松江	上午九點四十一分慢車；十一點二十五分客車；下午一點五十四分快車；四點三十六分專車
楓涇	上午十點三十分慢車；十二點廿八分客車；下午二點三十四分快車；五點廿五分專車
嘉興	上午八點廿分專車閘口止；十一點三十分慢車；下午一點三十五分客車；三點十八分快車；六點十五分專車
杭州	上午十二點五分專車；下午二點三十五分慢車；五點十五分客車；五點四十分快車
閘口	上午十二點三五分到專車；下午三點正慢車；五點四十五分客車；六點○五分快車

由閘口開至上海

站	班次
閘口	上午七點五十分慢車；九點十分客車；下午十二點廿五分快車；二點三十專車嘉興止
杭州	上午八點三十分慢車；十點正快車；下午三點○五分客車
嘉興	上午八點五十分專車上海止；十一點三十五分慢車；下午一點四十分客車；三點二十分快車；六點廿分專車
楓涇	上午九點○二分專車；十二點三十分慢車；下午二點四十八分客車；四點○二分快車
松江	上午九點四十五分專車；下午一點十三分慢車；三點十分客車；四點三十九分快車
莘莊	上午十點三十六分專車；下午一點四十九分慢車；四點廿七分客車；五點○七分快車
上海	上午十一點○六分到專車；下午二點二十分慢車；五點○三分客車；五點一十分快車

滬寧火車開行時刻表

由上海開至南京

站	班次
上海	上午七鐘四十五分快車；八鐘十分慢車；十鐘正申蘇車；下午一鐘五分特別快車；四鐘二十分客車常州止；六鐘十分夜車蘇州止
南翔	上午八鐘六分快車；八鐘三十九分慢車；十點二十九分蘇申客車；下午一點二十五分特別快車；四鐘四十八分客車常州止；六鐘三十七分客車蘇州止
崑山	上午八鐘四十九分快車；九鐘二十九分慢車；十一點二十六分蘇申客車；下午五鐘五十分客車常州止；七鐘三十分夜車蘇州止
蘇州	上午九鐘三十九分快車；十鐘二十八分慢車；十二鐘二十二分申蘇車；下午二鐘四十五分特別快車；七鐘三分客車常州止；八鐘二十分夜車到
無錫	上午十鐘三十六分快車；十一鐘三十七分慢車；下午三鐘三十七分特別快車；八鐘十三分客車常州止
常州	上午六鐘五十分常京客車；十一鐘三十三分快車；下午十二鐘四十四分慢車；四鐘二十五分特別快車；九鐘十四分客車到
鎮江	上午八鐘五十四分常京客車；下午一鐘十一分快車；二鐘五十五分慢車；五鐘五十一分特別快車
南京	上午十鐘三十五分常京車到；下午二鐘三十七分快車到；四鐘四十六分慢車到；七鐘正特別快車到

由南京開至上海

站	班次
南京	上午七鐘三十分快車；八鐘二十分慢車；下午一鐘二十分特別快車；四鐘正客車常州止
鎮江	上午九鐘一分快車；十鐘二十分慢車；下午二鐘四十七分特別快車；五鐘五十分客車常州止
常州	上午十鐘四十二分快車；七鐘正常申客車；下午十二鐘三十五分慢車；四鐘十九分特別快車；七鐘五十四分客車到
無錫	上午八鐘十分常申客車；十一鐘三十九分快車；下午一鐘四十一分慢車；五鐘九分特別快車
蘇州	上午七點三十分蘇申客車；九點三十分常申客車；十二鐘三十七分快車；下午一點五十分申車；二點五十四分慢車；六點四分特別快車
崑山	上午八點二十三分蘇申客車；十點二十三分常申客車；下午一點十九分快車；二點四十九分蘇申客車；三點五十二分慢車
南翔	上午九點二十三分蘇申客車；十一點二十分常申客車；下午二點三分快車；三點四十四分蘇申客車；四點四十九分慢車；七點十八分特別快車
上海	上午九點四十四分蘇申車到；十一點四十六分常申車到；下午二鐘二十二分快車到；四鐘十分申車；五點十五分慢車到；七點三十五分特別快車到

津浦火車南段行車時刻表

由浦口開至蚌埠

站	時刻
浦口	上午七點二十五分
浦鎮	上午七點五十分
東葛	上午九點零五分
烏衣	上午九點三十五分
滁州	上午十點三十分
沙河集	上午十一點十分
張八嶺	上午十一點五十分
三界	下午十二點三十五分
管店	下午一點十五分
明光	下午二點十五分
小溪河	下午三點零五分
臨淮關	下午四點十五分
門台子	下午四點四十五分
蚌埠	下午五點三十分到

由蚌埠開至浦口

站	時刻
蚌埠	上午五點四十五分
門台子	上午六點三十五分
臨淮關	上午七點二十分
小溪河	上午八點十五分
明光	上午九點十五分
管店	上午十點零五分
三界	上午十點四十五分
張八嶺	上午十一點四十分
沙河集	下午十二點十分
滁州	下午一點
烏衣	下午一點四十五分
東葛	下午二點十五分
浦鎮	下午三點三十五
浦口	下午三點五十分到

現在工程行車暫不售頭等客票